# 滿洲報

（第三種郵便物認可大正十一年七月二十四日）

發行人 王平山 編輯人 金念曾 印刷人 金慕章

（本報價目）每月一圓三角六個月七圓二角全年十三圓八角（郵費先惠郵票不收（外國除日本概加郵稅）（廣告刊資）一行起碼一日每行一圓特別地位加倍長期者另議以上俱以現大洋爲本位但朝鮮臺灣日本及其他國即以日本金爲本位

大連市常盤町二十九番地 發行所 滿洲報社

電話 編輯部(長)七五一三番 經理部(長)四〇三四番 社長室二四六二番 振替貯金口座(大連)三七八一二番

THE MAN CHOU PAO
29—31 Tokiwacho
Dairen, Manchuria

昭和八年五月三十日


## 携有中日和平交涉重大案件
# 汪孫羅連袂飛贛
## 與蔣介石作緊要協議
### 次日即回寧已偕蔣飛廬山

於廬山與蔣介石行重要會議之汪精衛孫科羅文幹等於二十八日午後乘飛機至南昌一行復於二十九日自南昌飛京基於與蔣計議之結果將即開關於停戰交涉問題之重要會議(國通廿九日南京電)

持有關於中日和平交涉重大案件而赴南昌之汪精衛孫科羅文幹於廿七日抵南昌與蔣介石行重要協議後於廿八日又與蔣介石熊式輝等要人同乘飛機飛赴廬山(國通廿九日南昌電)

# 黃紹雄急速前往南京
## 向中央報告華北情勢
### 過天津會與于學忠會晤密談
### 廿九已抵南京或更行赴南昌

與黃郛在北平對停戰交涉行重要協議之 黃紹雄於二十七日午後六時來津與于學忠密談後於午後七時五十分又急遽赴南京 但彼或携黃郛關於停戰交涉之重大案件赴南昌亦未可知其行動頗堪注目(國通二十九日天津電)

華北情勢爲向中央報告而赴南京之 黃紹雄 於二十九日抵南京即對中央將華北情勢爲重要之報告中央當必開決定華北今後運命之最後的重要會議云(國通二十九日大津電)

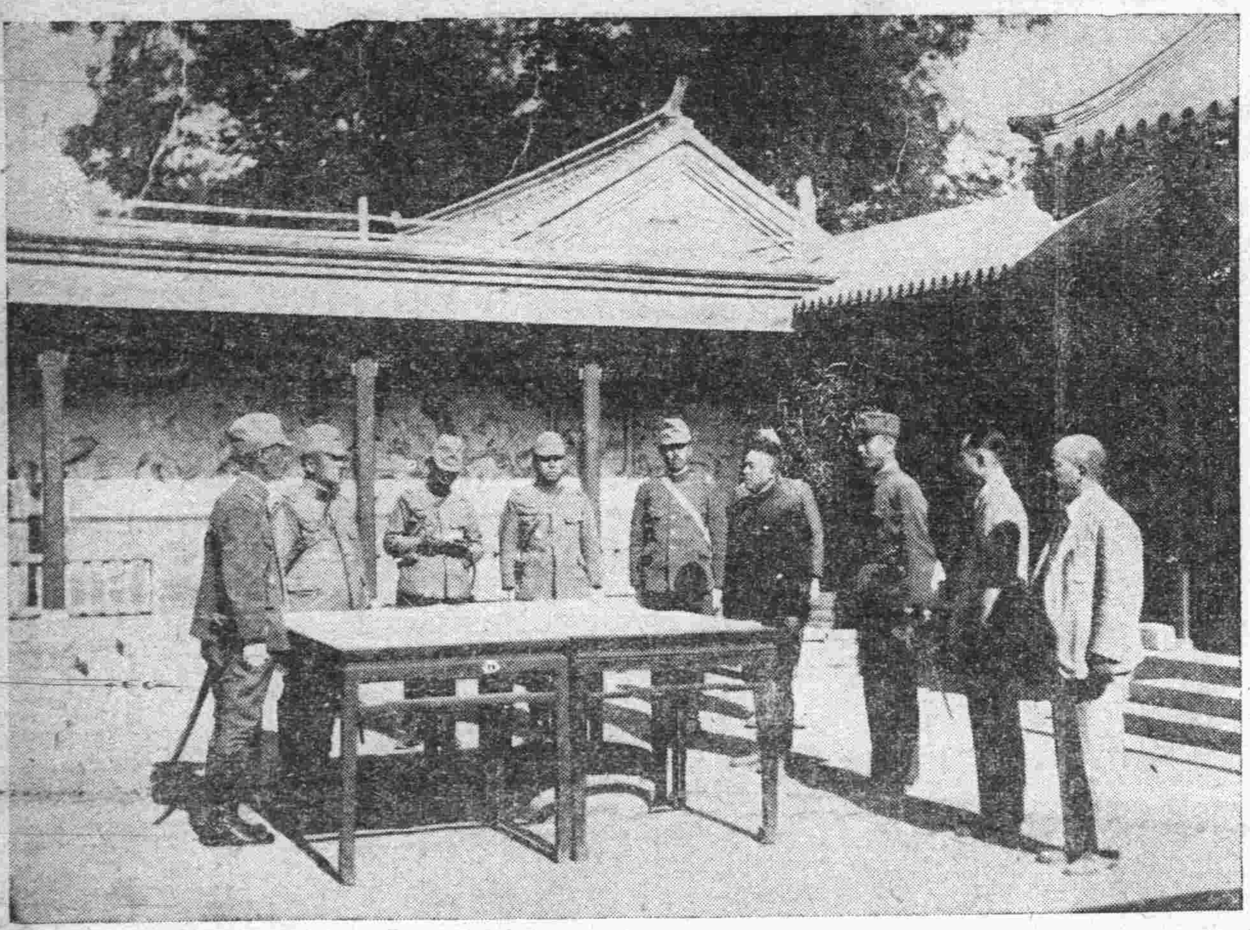

寫眞說明 五月廿五日午後西部隊長於密雲〇〇司令部受理華軍之停戰申明書左側爲西部隊長對面自右數第三人爲華軍代表

# 進向華軍陣地
## 馬頭鎮日軍部隊
### 華軍强抗正在對峙

因華軍之反擊在三河方面馬頭鎮之日〇兵部隊自二十八日夜即於〇砲之掩護射擊下以坦克爲先驅向大東各莊馬坊謝家樓之華軍陣地勇進華軍亦頑强抵抗日下兩軍對峙中(國通二十九日天津電)

# 寧河東岸滿軍
### 以機關槍猛射華軍陣地

寧河東岸楊各莊苗家莊朱家莊之滿洲國軍於二十七日午後三時對猛莊孫莊之華軍陣地以機關銃猛射華軍亦極力抵抗日下兩軍對峙中(國通二十九日天津電)

## 華北國民自治聯軍
# 猛進三河武清
### 擬斷絕平津之交通
### 天津外廓已被包圍

於唐山宣言獨立之李甲三與杜毅丁强軍連絡組織華北國民自治聯軍推郝鵬爲盟主以破竹之勢沿北寧線南進於廿日其第二路軍第二師長張子州第三師長張亘川之約一萬一千已將實坻香椽薊縣附近捲席而下復向三河武清方面猛進擬一舉而將高房落岱占據斷絕北平天津間之交通現大津外廓已被該軍包圍內則有反蔣派之蠢起形勢不容樂

## 以抗日爲名目反蔣
# 馮玉祥開始行動
### 已任吉鴻昌爲察警備司令
### 方察均呼應閻則嚴守晉境

馮玉祥現以抗日救國軍總司令於抗日之名目下已將開始反蔣軍事行動據馮之預定計畫與該軍共起行動之各軍隊合計約達十五六萬 據此形勢因華北之政局或將對全國惹起重大之影響此事已成一般注目之的矣(國通二十九日天津電)

背中央命令於張家口盛集敗兵之馮玉祥爲進入察哈爾省之第一步已任命吉鴻昌爲察哈爾警備司令 據此中央之勢力失墜同時反蔣派之行動漸次露骨中央甚爲狼狽云(國通廿九日天津電)

在張垣之馮玉祥 與在宣化之方振武呼應發出激烈之反蔣通電受馮通電刺激之粵派要人及第十九路軍長蔡廷楷等亦與之呼應又山西之閻錫山亦集中部下之軍隊嚴守山西華北大動亂之形勢已迫(國通二十九日北平專電)

觀(國通武十九日天津電)

## 極冷寂之
# 端午節
### 天津熱鬧處
### 竟成警察街

本年天津之夏節異常冷寂因負債將行倒閉之商家則借口市中不安而閉戶節間所有一般之贈答殆已無行之者市中惟增加巡警數倍以示警戒如南市三不管等之熱鬧地區巡警尤多宛如巡警之街頗呈奇

觀云(國通二十九日天津電)

## 湯玉麟又已
# 歸順滿洲國
### 所部旅長等
### 發排湯通電

據大公報康莊特電對中央查辦心懷不服之湯玉麟已歸順滿洲國其部下不從湯之旅長劉玉才副旅長劉英輝於二十七日向全國發出排斥湯玉麟之通電云(國通二十九日天津電)

## 華軍於薊運線築陣
# 王軍態度獨强
### 日軍以有澈底反擊必要

華軍現於薊運河線構築二段三段之陣地而各軍中尤以王以哲軍之排日抗日態度最爲强硬自通州以至北平東南構築半圓形陣地蓋彼對自北大營以來之體面上及號稱東北軍之精銳上衆有中央對該軍取敬遠之關係上故極力示抵抗之氣勢即日軍如撤退至長城線即擬乘機反擊以恢復名譽如是日軍對之有加以徹底反擊之必要云(國通二十九日玉田電)

## 新京地方法院囚人
# 七十八名越獄
### 捕回過半仍在搜查
### 端午節之娛樂頓成驚擾

廿八日午後六時五十分新京西四道街滿洲國地方法院檢察局監守所第一二五號室及弟三四六七號室二棟內拘禁之七十八名未決囚犯夕食後人員點呼中毆打監守破門闖入監守室奪小槍四挺子彈百餘發將監守李德昌射傷自後門向郊外南方逃走得急報之監守多數趕到對破獄囚人開槍二名即斃更與城內憲兵隊相協力追跡至午後九時已捕得十九名云

又訊新京地方法院未決囚七十八名破獄後新京憲兵隊及新京警察署行非常召集於附近一帶布 非常警戒 網同時與首都警察廳協力繼續追跡至午後九時已捕得十九名按囚人全部爲馬賊持有武器服裝亦普通便服與良民不易分辨事件突發後城內各商店均閉門遮斷交通嚴重警戒

又訊被破壞之新京地方法院檢察局第一二號室及第三四五六號室二處中間隔廣塲而相向囚人等於夕食後點名時突擧喊聲破壞門扉毆打監守闖入監守室奪取小銃短劍自後門逃走由此數點看來似事先有所密議待機破獄乃計劃的行動破獄當時勤務監守爲十名其中一名從事點呼其餘八名均在休憩室內休憩中云

又訊至午後九時半共逮捕破獄囚四十二名其中四名射殺三名重傷

破獄當夜之首都新京正值舊端午節市內各所日滿人正和樂融融之際六時四十分突然修爲生此事件城內登時化爲羅塲附屬地一帶布非常警戒網新京警察署及領事館警察台當此任一方首都警察廳得新京憲兵隊及守備隊之應援繼續追跡及十時許已捕四十四名逃走囚人當局至午後十二時行總動員作非常警戒十二時後組織每一隊二十名之武裝搜查隊在近郊各部落搜查至天明可將破獄囚全數逮捕云

# 奪取華北口實
### 馮玉祥之反蔣抗日

關於馮玉祥之反蔣運動日軍部中央部以馮玉祥今回運動爲奪取華北爲目的如反蔣或抗日不過單爲口實運動有至何處之可能性現尚在未知之數然彼之人山不佳而與彼接近者不過爲望東韓復榘方振武宋哲元且韓爲蔣介石派從地域的視之知自已與馮若失敗時則已獲得之山東亦必失却故有不容易爲動之氣勢如宋之態度亦全不明獨有方振武然從現在之立塲關係雖稍々似有積極意義然從彼一人終無實力隨而恐無足於事馮自身或亦單舉反蔣之名而觀望形勢亦未可知勿論此成功與否皆無關於日本者惟以日本言之此結果若彼等爲抗日之爲則有威脅日僑時則以既定方針足能排擊之云(廿九日東京電)

## 中央與反蔣兩軍
# 於平津線衝突
### 馮發抗日電眞意在反蔣

馮玉祥於廿八日晨發對日通電强調續行抗日而廣東之西南政治委員會亦發反蔣通電(國通廿九日北平電)

馮玉祥於廿八日對各方面發抗日通電彼之眞意在藉抗日之名倒打蔣介石 廿八日遂於平津線上中央與反蔣兩軍衝突云(國通廿九日北平電)

## 何命閻制馮編軍
# 閻避直接衝突
### 委孫楚爲察綏邊防司令

因馮玉祥於張家口任意編成軍隊何應欽乃命閻錫山彈壓馮軍但閻不欲直接與馮衝突於二十八日委任與馮親密之孫楚爲山西察哈爾綏遠邊防司令(國通二十九日天津電)

# 組織東亞聯軍
### 張宗齡開始猛烈之運動

日軍占領遵化以來觀望形勢中之張宗齡糾合部下〇〇〇組織東亞聯合軍宣言獨立與南方之丁强軍李甲三軍相提携爲華北政權之樹立俄然開始猛烈之運動矣

## 以互相協力精神
# 參與經濟會議
### 或提出中日經濟問題
### 石井全權抵紐約談

石井全權一行於廿八日午後十一時離華盛頓夕刻到達當地石井全權對出迎之美國記者團語曰日本代表部對倫敦經濟會議或提出中國對日經濟封鎖問題處理案亦未可知而當將此提議會議日本務忌以相互協力之精神蓄於會議任何一部國若有以自國利益爲日標之趨向則會諒難有成功希望中國之排外政策爲脅威全世界者也中今完全國棄其反面完全與日本之經濟關係決裂矣大總統與余共同聲明書中關於貿易及資本流通於現在不合理之障碍時將此除去云者乃爲指關稅壁壘輸出入分配制度貿易制限等之障碍也(國通廿九日紐約電)

# 日美關係
## 好轉貢獻
### 石井代表談

前後六日間在華盛頓四訪白宮與大總統會商之石井全權於廿八日午前十一時由華府出發時對記者團語今回之訪問華府信於日美兩國之關係好轉貢獻者多云云聞石井全權一行預定於六月一日乘與利比克號由紐約出發一路赴英國云(國通廿九日華盛頓電)

## 方振武增大勢力
# 李部入張垣
### 連日與馮玉祥協議
### 馮決與之合作

關於張家口方面之消息因平綏線電報電話不通故不明眞相但據可靠消息方振武於宣化將何遂軍繳械更收容多倫之敗兵漸次增大勢力於二十三日復率 部兵二旅自稱抗日軍總司令壹壹入張家口 方振武目下下榻 於該地 大飯店 連日與馮玉祥協議結果將該軍主力集中於大釜口附近構築嚴重之防禦陣地 又任命張人傑爲抗日第一軍長 一方馮玉祥於二十三日於圖書館召集舊部下將領會議結果決定蹶起與方軍合作爲抗日反蔣之運動已任命吉鴻昌爲鐵軍總司令(國通廿九日天津電)

## 何應欽召在平將領
# 最後重要協議
### 宋萬傅商龐等出席

何應欽二十八日夜於居仁堂召集在北平之全將領宋哲元萬福麟傅作義商震龐炳勛等對和平交涉軍事問題行最後之重要協議(國通二十九日天津電)

## 北寧至開平
# 已開始通車

被華軍破壞迄今不通之山海關以西北寧鐵路由日滿軍及奉山鐵路總局努力修理自廿八日已可運行至開平矣

# 婦孺博覽會
## 滿洲國宣傳會
### 溥傑氏等列席

萬國婦人小兒博覽會定三十一日閉會於二十八日曾舉行盛大之滿洲國宣傳會其式典自午後一時在上野自治館有滿洲國執政令弟溥傑氏潤麒氏同夫人三格格及滿洲國留學生百四十餘名出席丁士源公使之致詞外務陸海軍拓務各大臣(代理)祝辭丁公使行滿洲國旗及人形贈與午後二時散(國通廿九日東京電)

# 丁使訪問
## 荒木陸相

駐日本滿洲國公使丁士源氏於二十九日訪問荒木陸相於官邸會見後並有種種之懇談云云(國通廿九日東京電)

## 甘地斷食二週
# 廿九日終了

續行斷食之甘地氏至二十九日以三週間之斷食告終至甘地氏之容態觀能耐至二十九日斷食終了云(國過廿九日布納電)


# 奉山鐵路局佈告 字第 號

爲佈告招標事照得本路營口車站附近葦塘計共一萬六百二十三公畝三分內有網魚水泡計面積二千零八十二公畝全部招標承租用昭公允特將規定投標承租辦法及押金並最低租額投標地點分列於後佈告週知如有願承租者仰即遵照投標規定以最高價額者爲中標准予承租特此佈告

計開

一、報名日期 於本年五月三十日起至開標前一日止
一、報標地點 錦縣車站 奉天總站 奉山路局總務處產業課
一、投標日期 本年六月二十九日
一、開標時間 六月三十日上午十時
一、投標地點 營口河北奉山鐵路警務段
一、投標價目 全部最低價額國幣一千元
一、投標押金 國幣十圓連同商保一齊繳納中標者由租金項下劃抵不中者當塲發還
一、承租期限 由承租日起至三年五月一日爲限

# 安平保險公司賠欵迅速

鳴謝

啓者敝號於四月內失愼損失甚鉅幸事先在市內安平保險第二代理處孫安林經保有火險是後當蒙調查屬實迅將所受損失如數賠償該公司信用素著賠欵迅速敝號領此賠欵莫銘感戴特此登報聲明

營口裕順合啓

# 日滿土木建築協會啓事

敬啓者茲爲謀土木建築技術上之發展及維持同業間之親睦起見乃共同組織日滿土木建築協會當時即將成立宗旨與章程等分呈奉天省公署暨市政公署請求准予備案爰於本年五月八日蒙指令許可准予備案敝會乃訂於六月十日在奉天開成立大會凡同業有志入會者請於六月五日以前就近向本會發起人代表家(日代表榊谷組)(滿代表四先公司)聲請登記以便招請謹登報端俾便週知(如欲知各種詳細章程請到代表家詢問可也)

發起人代表 日滿土木建築協會 榊谷仙次郎 張保先

# 春勝合標售舊機器及各種零件等物

啓者本號爲積存舊機器各種零件甚廣價値從廉凡欲標買者請至本號倉庫看貨先交押金國幣叄百圓整六月二號午前十時當衆開標出價最高者當衆認可未得標者即日發還押金特此

奉天橋立町十九番地

# 新京張惠卿啓事

敬啓者觀水火之無情乃徵人情之至厚當五月二十二日正午品川工廠失愼西南風忽轉爲西北風始延燒巡捕住屋和盛德外棧商會大樓旋變西風源盛棧院內堆貨櫃房遂致不保敝號院中天棚既着梁堆花生煙起當此之時風勢愈大人無措手愼發祥同發合院夥越墻來救附屬地消防隊新京消防隊水龍五六架頭道溝水漸不足遠取於商埠萬分危急之頃若非兩隊官兵與憲兵警察官吏協力施救卒以撲滅難免同付一炬事後親蒞慰問者貳百餘家公私諸位此情此誼縱五體投地不足以表感激之忱惠卿大病初愈體氣未復踵謝實虞不週謹此登諸報端鳴謝無既

附屬地消防隊
新京消防隊
諸戚友好 鈞鑒

新京頭道溝 志遠永乾鮮雜貨代理店 經理 張惠卿 百拜

# 欲覽奉天近郊名勝 遊東陵去!!

瀋海鐵路特開遊覽列車……便利舒適
發售往復減價票……特別低廉
日期 五月廿一日起 六月末日止 每日曜日及休假日(雨天停運)
尋常日亦可購買減價票乘普通客車前往遊覽、撫順遊覽者須乘二十二次五次普通客車並不售二等票

票價

| 乘車站 | 等級 | 特定往復票價 |
|---|---|---|
| 奉山南滿站 | 2 | 1,00 |
| | 3 | ,60 |
| 奉天總站 | 2 | ,60 |
| | 3 | ,40 |
| 大北邊門 | 2 | 在大北邊門上車者須在該處購買奉天總站車票 |
| | 3 | |
| 瀋陽 | 2 | ,40 |
| | 3 | ,25 |
| 撫順 | 3 | ,70 |

時刻

| 下行 每日 5次 | 下行 尋常日 1次 | 下行 日曜日休假日 2081次 | | 站名 | | 上行 日曜日休假日 2086次 | 上行 尋常日 6次 | 上行 每日 22次 |
|---|---|---|---|---|---|---|---|---|
| | | 8,10 | 開 | 奉山南滿站 | 到 | ,30 | | |
| | 7,00 | ,20 ,25 | 到 開 | 奉天總站 | 開 到 | ,10 15,08 | 17,00 | |
| | | ,37 ,42 | 到 開 | 大北邊門 | 開 到 | ,56 ,54 | | |
| | ,20 ,30 | ,50 9,01 | 到 開 | 瀋陽 | 開 到 | ,46 ,44 | ,40 ,30 | |
| 13,26 | ,44 | ,15 | 到 開 | 東陵 | 開 到 | 14,30 | 16,15 | 8,44 |
| 14,18 | | | 到 | 撫順 | 開 | | | 7,4[illegible] |

# 以日美會商之一轉機 中日美關係行將好轉
## 美國政府執現實的遠東政策 日外務省對此頗表滿足之意

美總統與石井深井兩代表在華府之會見依關於美國政府之遠東政策新動向決定上齎來重大意義日外務省對該傾向以甚深注意而監視之矣大總統對石井代表明言若另論滿洲問題勿寧對增進遠東將來之安定策擬行留意日外務省以此能實際的招來遠東和平故頗表滿足之意即美國對世界和平及繁榮更生置於堅實之基礎上希望遠東諸國與西洋諸國協力且為除去現下世界之不安以世界經濟之安定與經濟的及政治的軍縮之合理的解決為必要以與從來共和黨政府立於相異之實際的政綱外務省對此以滿腔之贊成而支持之如此美國政府之現實的遠東政策使中國政府從來專依賴美政府之態度而使中日關係徒行紛糾之事亦可漸次改善如斯以今次日美會商之一轉機日美及中日之全面的關係期待有急速度之好轉矣(國通廿九日東京電)

# 日美間互惠關稅 及最惠國待遇
## 兩國已主義上一致

關於關稅問題日美華府商會之結果實施互惠關稅及無條件最惠國待遇事兩國已主義上一致此實現之時於國際貿易上寄與者大貿易業者皆非常喜悅美國在日本據七年度統計生絲三億六千萬元絹織物四百萬元茶四百七十萬元食料品一千萬元帽子三百萬元陶器六百萬元電燈球五百萬元玩具五百萬與其他合計為四億二千五百萬元之大市場日本於美國亦為棉花三億二千萬元皮革類四百萬元煤油一千八百萬元燐光石三百萬元鐵製品一千百萬元鉛三百萬元自動車一千三百萬元木材二千萬元及其他合計為五億九百萬元之大顧客此互額交易今後將無提高關稅之不安現在日本側對美國商品雖無提高關稅之意圖然美國側對日本商品雖有以匯兌低下對其進出有設匯兌傾銷關稅之意見若此協定實施則當然解消云(國通廿九東京電)

# 石井已離華府
## 日本全權團赴紐約

於廿四日到華盛頓以來三次與大總統會見就諸般政治的及經濟的諸重要懸案交換意見石井全權與深井全權以下各委員同於廿八日午前十一時由華盛頓出發赴紐約矣(國通廿九日華盛頓電)

# 陝西鑛產極豐
## 建設廳正計劃開採 派人到滬接洽投資

(上海通訊)陝西省政府建設廳長趙友琴氏、自就職以來認為陝省之地理歷史、均為西北重心、其有關於國計民生甚鉅、不容稍為忽視、惟向以交通不便、經濟文化、諸多落後、加以連年災侵、農村破產、瘡痍滿目、慘象有非想像所能揆度於萬一、茲多方搜求救濟之道、除開發實業外、無從打破此難關、我國燃料缺乏、尤為工業發達之最大障礙、該廳技正趙國賓氏、於地質礦產、頗具經驗、參加隴海鐵道陝西實業考察團後、復進行調查韓城煤礦工作、窮五月之力、歷五縣之境、始告調查完畢知龍門山之煤秦嶺之鑿鉛鑛質之成分、均稱上乘、惟陝省素稱貧瘠、無力開發、不得不藉外省資力以開發、趙友琴此次來滬、亦係向各界接洽投資、申時社記者特訪趙氏於旅次、經二小時餘之長談如下

△陝省改組問題 記者於未問實業之前、先詢趙氏以外間對於陝省之改組報紙已有數度電傳、並有調甘肅主席邵力子繼任之訊、未知確否、趙氏答稱、在二十餘日前余(趙自稱)動身時、尚未聞此項消息到南京時、確已有此風聞、內容及究竟如何、尚未得有詳確信息、故難於奉告

△開採煤礦利益 次問此來主要任務、趙氏答、此來係接洽各方投資、開採韓城縣龍門山之煤礦、及秦嶺鑿鉛鑛、及向國外推銷辦法、惟既向各方接洽投資、當先述該兩種鑛產之質料、及將來之希望如何、茲先述龍門山之煤、按該鑛之煤、不特質料絕佳、且價值極廉、日下陝西全省之用煤、大都仰給於鄰省、然市價甚昂、即以西安一埠而論、每噸價達四十四元之鉅、次為溝通東西文化之隴海鐵道、其東段取給於津浦路之中興、西段則為平漢路之六河溝、均由該路自行派車運購、輾轉不便且該兩處一旦發生障礙時、隴海路之行車、勢非停頓不可、若以觀音堂之民生煤、則陝省地多山坡、該煤燃力不足、仍等於零、茲為陝省之實業前途及隴海路之困難着想、勢非別謀救濟之道不可、而龍門之煤、堪與六河溝相比擬、且其價格、較諸鄰省之山西煤、頗有霄壤之別、蓋其成本每噸僅一元餘若用民船運至西安及潼關、價亦僅在二十元左右、一旦交通便利則至西安十元已足潼關則六元可卜更由潼關至大浦、由大浦至本埠、亦不過十三四元、是則較諸山西煤市價、可低一倍以上

△鑿鉛鑛產情形 次談鑿鉛鑛鑿、鉛鑛一名石墨、又名坩鍋鑛、北在秦嶺滿地皆是、該鑛產之主要用處、一、乾電池、二、鉛筆、三、鋼鐵防銹物、四、翻砂廠模型、五、造幣廠坩鍋、六、機器潤滑物、總觀以上之用途、非與文化有關、即為工業之必需品、其銷路之大、不言可喻、至目下滬上所銷除京滬路之高資貨而外、其餘則為、一、日本、二、美利堅、品質方面、高資百分之四五十、日本百分之六十美國百分之九十九、價格方面、高資、粗貨、每噸八十元、日本百二十元、美國則須美金九十五元、惟美貨則以價格高昂、高資與日本則品質較劣、而陝省所產者、其品質經試驗之結果、在陝為百分之九十四、昨在滬試驗、則得百分之七七、六六雖不及美貨之純淨、確已越過日本與高資、該鑛產物、在工業落後之我國銷數倘不甚大、在美國則已感不足、故昨日特與美商務參贊、鄂諾爾君接洽、鄂君允電美論問、同時並請我告以關於運費及價格、故該鑿鉛之將來銷路、必有可觀、對於未來之希望甚大

△保障投資辦法 現陝省府為保障投資安全起見、特定辦法四條、一、凡在陝西省區域內、與辦各種工業者、為其安全之必要、得呈請陝西省府、特別保護之、二、凡在陝西省區域內興辦各種工業者、如遭意外之損失、當由陝西省政府、負責賠償、但遇人力不能防禦之損害、不在此限、三、凡非國省規定稅額之一切捐派款項概得拒絕之、四、凡屬官商合辦之工業、如遇有營業虧耗時得儘先以官股抵補上述保障辦法實為空前之保障、故投資開發陝省之鑛產可謂萬無一失、

△道路修築現狀 趙氏又談發展工業及解決民生問題須先解決交通問題方可而陝省交通、除隴海鐵道外其餘修築之道路為、一、鳳漢路、二、西渝路、三、西商路、其中鳳漢路及西渝路為溝通南北之幹路、西商路則可通達湖北、鳳漢路長七百餘華里、西渝路一千四百餘華里西商路四百餘華里鳳漢西商兩路刻已測量完竣、西商則自民十八起、已逐段修築、惟工程較難之處、尚未溝通此三路刻因經濟無着、成功頗難、然此三路之關係之為重要、一旦隴海路發生障礙時、一切運輸、當以此三路為最、故不能漠視、除道路修築之外、則為水利、自涇惠渠工程告成後、醴泉涇陽三原高陵臨潼等五縣之田、地五千餘頃、已得充分灌溉收穫可不仰天時矣

△機械局之設立 最後趙氏語記者云、啟發實業、首當借重於機械、惟統觀陝西全省、可謂無機械之足言、本人深悉機械之重要特計劃籌設機械局、(歸建廳管轄)刻已開辦、每月經常費、除購料外、為五千餘元其主要工作、則為製造水磯、及修理汽車、若此後經費有着、當逐步擴充、陝省民生之前途、或有解決希望云

# 美上院外委會可決
## 禁武器輸出案
### 附以均等適用重大保留

七日英上院外交委員會對下院轉來之武器禁輸案為確保中立地位對紛爭兩當事國以適用均等禁止武器輸出之重大保留將該決議案可決(國通廿九日華盛頓電)

# 林戴將返京
## 在陝小留一週

是晚楊虎城氏宴林戴焦呂於新城大樓、省黨委以上均到場作陪按原來計劃、本定林等到省之日、即開會歡迎、後以昨日為禮拜日、而本日又適為禮拜一之擴大紀念週遂臨時決定改本日在民樂園紀念週大會上請林戴訓話、午十時開會到會人數之多為向所未有、除一部份人則不能不出席外、大多數心理、則在瞻仰要人之豐采耳、開會後由楊虎城氏主席讀遺囑畢、暨請林主席訓話、大意謂、西安自國難後、已改陪都、且為吾民族之發源地帶他日民族復興之基礎、亦正有賴於此、而年來陝西災慘重中央眷念彌殷、本主席特來視陪都建設情形、及陝西災況云云、林氏講話畢、即由戴季陶繼續講演、大意謂本人去春來陝、至今整一年有餘、此次重來、目睹陝中各界之精神奮發、及建設成績極表欽佩、而農林大學及建設周陵、為本人所發起、故特來視察、對以上兩事、聆各界多所援助云、旋由楊虎城代表黨政軍各界向林戴致答辭、謂頃聞林主席戴院長所訓示、於吾人者、謹當竭誠遵循、並望此後時加指示等語旋即散會、是日下午楊虎城焦易堂陪林戴呂諸氏遊覽城內各名勝、如文廟碑林、蓮湖公園等處、所過之處、軍警戒備森嚴中亦頗見要人之閑情雅致也、聞林戴等在西安約有一週之勾留即行返京、日內將赴咸陽視檢周陵工程、及農林大學校址及林牧場云

# 英山之匪
## 轉竄霍山

南京訊軍訊、進犯英山之匪經七師迎擊、由西河出東西嶺轉竄霍山西鄉、英霍交通被隔絕

漢口訊、何成濬定宥「二十六」晨赴應城、轉天門岳口一視察鄂中各部駐防情形、俟軍事返漢後將赴鄂西鄂東視察云

# 中央執委會忠告
# 留粵各中委
## 指責向外通電失當
### 希共紓國難勿徒事攻訐

南京訊、中央執行委員會以留粵中委唐紹儀等、無端輕信謠言、於皓(十九)致電國聯及九國公約簽約各國及各國駐華代表、聳動聽聞、特於號(二十)電留粵各中委云廣州唐少川蕭佛成鄧澤如陳伯南李德鄰諸先生鑒、頃見路透電載公等致國際聯盟及九國公約簽約國及各國駐華代表電、至為詫異、連日華北戰事危急、各軍將士、奮勇抵禦、死傷枕藉、犧牲之壯烈、與人民為戰事而顛連蕩析之悲慘、公等寧不聞知、乃無端輕信謠言、虛構條件、以聳動國內聽聞、且宣諸國際、授人以隙、寧不為仇讎所快、親厚所痛、務請公等共體艱危、並切實奉政府所頒計畫、出兵閩贛剿赤匪、使中央少紓牽掣、易於兼顧、並請公等所聞、心有所疑、先以電見詢、庶眞相既明、訛言不入、較之一意攻訐、其有造於國多矣、特此忠告、諸維省察、中央執行委員會號

# 粵軍令開禁儲穀
# 贛南米荒漸緩
## 省政府撥款五萬元接濟

南昌通訊、贛南各地連年發生米荒、影響軍民糧食至重且大、第一集團總司令陳濟棠及第一軍長余漢謀、對於此贛南米荒業已積極籌劃而贛南商民亦已雲集部關及來省辦購米石入贛記者為探訪贛南米荒最近情形、以便關心贛南者一知、特將贛南歸客談話、照錄如下、據云此次贛南米荒原因固多、最重要者仍為匪患、蓋贛南各地原為產米豐富之區、惟因共匪盤踞蹂躪日久、該處農民一部份為匪所誘、大部份則避匪患徙遷異地、現雖經第一集團軍進駐、積極辦理綏靖、人民漸回故鄉、但田園已無、人民窮財盡、原氣大傷、非一朝一夕所能復元、故米糧生產缺乏、且大軍駐防、人口日增、供不應求、日前該處人民復奉命貯糧、而該處商民唯利是視、不顧民食、每每乘機擡價圖獲私利、此均此次贛南米荒之原因也、現第一軍長余漢謀、以米荒影響軍民糧食、且在剿匪期間窒礙殊多、特飭令各縣人民將日前所貯之穀實行開禁、並限令米商不得特別擡高米價、而該軍一切米糧、亦已完全轉由北江及廣州購辦、前往並以余軍長個人名義、電請長省府借貸大洋十萬元、為救濟贛南米荒、目前治標之法、現贛省府已撥借五萬元、該款業已匯到余軍部以贛南萬安泰和兩地米價每一元值米二十餘斤、日前特由大庾派員前往萬安泰和採辦稻穀十萬元、日間即可運回贛州、大庾接濟、而總司令濟棠日來亦極關心贛南米荒、故連日已派員由省辦米入贛、辦理平糶以資救濟、至平糶辦法則以該戶之人數多寡、而定購買之多少、同時各地米商紛紛來省採購米石、故還來贛南米荒已日趨平息、又余軍長月前對於贛南糧食已積極規劃救濟、經令各縣獎勵增加生產農產品、並在大庾縣劃地數畝、設立稻種試驗場、徵集各縣稻種、改良試驗種、分別土壤、於某種適宜栽種、於某地者、俾增加贛南各地稻種數量、並積極繁榮贛南對於造林交通等項、亦飭各縣迅即切實辦理

# 鳩山文相訪鈴木總裁
## 協議與政府絕緣對策
### 政會少壯派希即與內閣絕緣

鳩山文相於廿八日午後一時訪問鈴木政友總裁於私邸關與現內閣絕緣之時機名分等報告黨內之情勢與其他各方面之意嚮就此對策約作有一時間之種種協議(國通廿九日東京電)

政友會少壯急進派於二十九日午後一時在本部開有意代議士會舉關與現內閣即時絕緣之氣勢而圖黨之強化擴大預定使鈴木總裁容易下即時絕緣之裁斷云(國通廿九日東京電)

# 政友即與政府絕緣 亦力支持現閣
## 民政黨對政局態度

民政黨對現下政局尤其政友會今後態度如何極為注視就此於現在幹部之觀測大體分為二途即「鳩山三土兩相傾於自重論而黨內久原床次山本條巨頭亦為強硬自重論者既已協同發表結局諒強硬論者能占大勢使絕緣至無餘地且多數嚮意以如政友會之協議若眞認現內閣無擔當國政之資格何故不即移諸實行撤退黨出身閣僚與其黨黨爭鬪乎然反此策劃待於七八月頃豫算編成期而行絕緣等云結局不外為黨利黨略」而希望政友會早實現絕緣者似甚多復有以齋藤首相若不問政友會之態度如何有務繼續進行決意於鳩山三土兩相等黨出身閣僚連袂辭職時將從政友自重派中作個人的交涉而補充之若此不能諒將不取舉國一致之形式由民政貴院方面補充人材而立陣容即入議會舉行斷然解散至民政黨將政權爭奪置於目中則惟決心鞭撻齋藤首相云(國通廿九日東京電)

第十七回　看彩盆癡情如醉　解羅襦綺夢難圓(一)

話說二三四三位姨娘、聽完大姨娘的話、便向賀錦笑道賀相公、我們來逼着六妹妹倒又引出大姐如好的來了、大賀相公的眼福眞不淺呀、三妹姨娘道、我這一齣同三妹是一樣、中聽不中看的、一面說、一面仍吩咐了鬟、不必奏樂、仍從容自若的、坐在床上、把頭低到腹間、把嘴像湊近肚臍漸漸湊近、隔花看成一個呂字、仰頭又敲排看着皮、那手掌擺着擊下、便如鼓聲、開拍、便如木魚聲、手掌放開拍下、磬聲、便如鈸聲、綽板聲、手指輪拉而下、便如笙聲、簫聲、弦索聲、兩手又輪流拍下、忽經忽重、忽疾忽徐、便如鼓板磬鈸、笙簫弦索、一時奏響、又如梨園細樂、悠揚婉轉、音韻鏗鏘、把賀錦及一屋的人、都聽得目定口呆、一聲不響、大姨娘又放開兩手、用舌尖舐着唇、皮吸吸扇動、浙々有聲、衆人側耳細聽、有春蠶食葉聲、有秋蟲振羽聲、有香露滴花聲、有暗泉流石聲、有涼雨灑窗聲、有微風拂弦聲、有兒咂乳母聲、有琴女咨嗟聲、嗚嗚琶々、浙々、眞如老殘遊記所說、連耳朵都聽不過來、滿屋的人、一個個神驚色變、歎息咨嗟、不禁湧起了一陣彩聲來、就在這一陣彩聲擁起來的時候、大姨娘起身下床、說一聲慚愧、不禁笑起來、卻被三姨娘一把拉住笑道、不行不行、大姐曾說待姊妹的輪流獻完了、你去架住賀相公、換六妹妹下床、你卻給六妹獻一齣、偏不能給我獻一齣、我們也你拖到少爺面前、評一評這個道理、二姨娘說、三妹妹的話很公道四姨娘又來拉着他說、大姐是發令的人、也會徇起私來難道就厚待六妹妹、薄待我們姊妹不成、方才那一齣頭意兒、你祇算給五妹妹演一齣的、你不再演一回、我們就得把六妹妹扯下床來、二三四三位姨娘、鬨鬨的把大姨娘包圍起來、你一句、我一句、七言八不齊、弄得大姊娘難解難分、有些躊躇起來大姨娘道、我本該再來多演一齣、實在有些吃不消了、六妹妹、你那一手也來得很快、你說小時候就學成了功說不起、我來架住賀錦相公你不妨下來獻一獻、看六姨娘把他一句提醒了、說那個有倍趣味、既是諸位姐姐批住大姐姐不放、沒奈何、我也只得獻醜了、賀錦在旁聽他說、這話、暗想他有什麼手技、我怎麼一些兒不知道卻見衆姨娘如同得了綸音佛旨一般、便推着大姨娘到床上來、大姨娘忙架住賀錦、六姨娘下得床來、便吩咐了鬟奏樂、二三四三位姨娘、忽然不見了、六姨娘四姨娘的了鬟說六姨娘已趁個空兒、溜到房裏去了、衆人都絮聒起來、要準備到裏房拖出六姨娘來、忽聽六姨娘的聲音吩咐了鬟停了樂聲、並請衆位、姐姐不用亂、且分開兩旁、我做的不好、你們須不要笑我、話才說完、便見六姨娘手裏拿着一個雞毛子尖繫着紅絨朵兒、在裏房一步一步的、一路踢將出來初時或高或下、或左或右、倘是分明、踢到後來、一步緊似一步、一路快似一路、簡直如蜻蜓穿花、蜻蜓點水縱送無端、飛舞不定、那已看不出他的身分脚步、只道紅紅的亮光、把各人的眼光、眩耀得霤霤無定、緊踢了一陣、漸漸的又慢將下來有時以頭抵、有時以額砥毽、有時用耳、有時用口、有時用腮、有時用頸、一時用肩用臂、用胸用膝、總是輕輕一磬、便直飛而上、落將下來、不論頭額腮頸、那一處地方、横豎反側、那一種支勢、都兒就如漿糊粘成、再滾不下來、這把衆人都看得呆了、便是賀錦當初在裏家的時候、曾和他同床而睡、交頸而眠、一直到現今、只不知他踢得這脚好子、不禁也向他一聲喝歎賞、六姨娘忽的飛起一脚早把打在頂板之上、打落下來時那身騙彎得一像倒打蜻蜓似的括的一聲、又打在六姨娘的香口上、六姨娘吹着紅絨朵兒、口上、那、又打上了頂板、也是括的一聲、重復打落下來、六姨娘用氣向上不住的吹着、那○兒上起下落擺跳不止、那頂板和香口如緊打綽板、亂敲木魚一般、


寫眞銅版與凸版凹版
久保田寫眞製版所
大連市武藏町六六　電話八六三一番

介紹 胡東曉先生書畫展覽會
胡先生平望族少年畫家曾畢業於北平美術學校丹青之學研究有素所作山水花卉禽魚鳥獸莫不維妙維肖茲以遊覽名勝來連小住帶有佳作多種定於新曆六月一日起二日止展覽於大連市商會(即市內華商公議會)好斯道者幸往觀焉
介紹人　劉仙洲　張德純　邵愼亭　安慈民　肅義堂　于毓山　同啓

緊要聲明
西崗子同樂舞臺趙德勝因債務關係(舞台)克甄圖自今日起所有營業歸鄒人完全從新改革煥然一新各種關係其個人負責而經營仍照舊開演而內容門面設備惟以前經營之趙德勝所有內外欠與鄒毫無關係恐未週知特此聲明
西崗子同樂舞臺　崔善堂　啓

同義旅館緊急出兌聲明
大連西崗德政街二十三番地同義旅館因他關係不欲前圖聲明出兌價優待若有願兌者速請至露天市場一區德裕福衣莊面議
主人　高雲亭　啓

純光啓事
本號經理徐寶臣因故被辭所有經手之事無有本號戳印蓋作無效特此聲明
純光照像館主人啓

仁德鑄造出品廣告
二號活字一個金一錢五厘　四號活字一個金五厘
五號活字一個金二厘五耗　七半活字一個金二厘五耗
九ポ活字一個金二厘五耗　各樣鉛空加工製造廉價出售
▲若購訂百圓以上者按原碼作九扣五百圓以上者八扣千圓以上者七扣
大連市宏濟街七番地　仁德鑄造部啓　電話呼出四八四四番

廣告
本號專做各種男女最流行皮鞋足球皮鞋籃球皮靴田徑賽釘鞋工精料實價格低廉外城惠顧定期不悞無任歡迎
大連西崗大龍街九十三番地　謙益號皮鞋莊啓

發動機漁船及沙魚翅出賣廣告
茲因敝店有廿馬力以上至七十馬力發動機漁船若干艘船體堅固機械良好欲以廉價出售並販賣良好之魚翅勿論零售批發無任歡迎有欲購買者請至敝店面議為盼
大連市外老虎灘　電話呼出一〇〇番　鐵山商會

各科診療　病室完備　入院隨意
春華醫院
院長東京醫學士　徐榮
院址西崗東關街電車站旁　電話七五七二番



膨脹之
球引各姆
(又名膠皮糖)
香料甘味均屬純良
膨脹伸縮興趣百分
偉大作用使齒堅強
兒童方面僅一分錢增進健康
(全國有名菓子舖玩具店均有)
名古屋市中區北一色町深井　合名會社　伊藤商店

膠皮製品各種
卸賣相場表送呈
合資會社　金城ゴム商會
名古屋市東區千種町　電話東五二一四番　振替名古屋一七一六番

膠皮糖用之膠皮
◎奇庫魯膠皮
◎奇庫魯之素
國產之權威、無論於科學上實驗上均勝於舶來品數等而價格尤廉低廉保能膨脹尤能伸長有希望者則膠皮糖之製法亦親切指導
名古屋市中區西瓦町三六　常盤ゴム商會　阿部穗三郎
電話中局二二九六番　振替名古屋一五三五番

立止牙疼
今治水
不論如何之牙痛不知不覺均可治癒
主治効能
虫牙之痛　牙根痛
由上火所起之牙痛
由神經肩酸而起之牙痛
其他所有牙痛
均有神効靈効
定價二十戔　三十戔　五十戔　各藥房均有
發售處　大阪東京　丹平商會
經理處　大連　賣藥會社

君患肝火否
我有潤腸丸

肝火中燒、最易激怒
世人往往因小不忍而亂
大謀者、由於憤怒、實
由於肝火
君有肝火否、盍服第威
德潤腸丸以平之、藥料
完全植物質、毫無刺激
作用日服二粒、肝氣不
作、祝君前途更多勝利

價格低廉祗售兩角
第威德
潤腸丸
各大藥房均有出售

純淨含幾怪
補力多

純淨含幾怪補力多
禅益營養 改良體質 療肺治咳 癆傷衰弱
調理氣機 促進治療 順氣祛痰 均有特效

各大藥房均有出售

東三省總經理奉天鼓樓南
五洲大藥房
自動電話四三七六

文化的調味精粉
味の素
(味之素)

黃女士充飯莊之
女招待者、已三月
矣、食客盈堂、老板
大悅、因黃女士知
衆客皆喜味の素、
故臨捧菜前、加入
少許味の素、全座
愛吃酒均色舞焉。

效用 味の素不論葷素何種菜可以應用減省手工及費錢

(C—314)

燕醫生
燕補丸
大便秘結 潤腸導滯
頭痛作嘔 效力神速

燕醫生
引病出外藥
跌打損傷 諸般腫痛
四肢麻木 奏效如神

其他家用良藥
開胃補血 紅血丸
化痰益氣 除痰聖藥
霍亂吐瀉 去風藥酒
清血解毒 解血毒藥
潤肺止咳 止咳片
各大藥房均有出售

總經理
英商老晉隆洋行
奉天十一緯路一三九號

奉天

# 大滿洲正義團第五項誓盃式

## 雷恒成代表主盟致詞　以正義之力而謀和平

滿洲正義團於本月廿八日在小河沿公衆體育場開第五回誓盃式等情已誌前報茲者該團已如期舉行雖當日天陰尤幸未雨更幸値斯眞夏火日之時倉公施仁爲團員等設一凉棚微風徐來群興飆然有不能筆尖形容者爰將當場形形色色覓誌之於下

一、會場概觀　該場爲公衆體育場所非常寬敞正南面中間北向爲主盟台兩旁緊接爲來賓招待棚兩招待棚再外側則爲控室東西兩側控室再往北十數步則爲放送機塲外西北隅爲新舊團員報到及發給團章之所北側稍編東偏出入正門即原體育場正門全場各通路均以木桿欄成格路以維秩序桿欄紅黃布頗美觀主盟台上之點綴及設置除一切誓詞致祭所用物器外中懸正義之大神至聖孔仲尼武聖關壯繆兩聖像兩招待室亦佈置雅招特員慇勤備至新舊團員約有萬人各機關各團體以及市民均有並因此次之典禮爲空前之第一次大典茲除本城團員外其他近道之外埠支部亦多參加因佈置有序故雖團員及外觀者達至兩萬餘人秩序頗佳毫無紊亂於午後二時由酒井主盟領導下乃行誓詞開會更分誌各情形於後

二、正義團之大綱　一根據王道而踐正義之大道二、協力和睦爲大滿洲國盡忠三、慈悲仁俠爲人道而奮鬥四、上下一致勿忘互相救護之精神五、期民族之和平與福祉之增進

三、會序　一新舊團員入場二主盟入場三、主盟致開會詞四、修拔五、祝詞六、主盟致詞七、團員代表答詞八全團員宣誓祈禱九、來賓代表致詞十、正義團唱歌

四入場　於新舊團員分隊入場後酒井主盟亦由喇叭幽揚聲裡騎黃馬入場至主盟台前乃下馬登台態度莊嚴而且平易一般在場者莫不表示歡迎

五、主盟致開會詞　主盟入場後即登台署事停息即開始典禮但因種種力面之關係未能親行致詞乃囑託雷恒成氏代行致詞其詞謂鄙人雷恒成代表正義團主盟酒井榮藏氏關於正義團成立上說幾句話吾滿洲正義團反去歲八月間在奉天成立以來已有團員約近一萬餘名之多此外如新京哈爾濱錦縣等處計日下投入本團者亦有一萬以上合計起來總有團員二萬之數本團之宗旨在日本在滿洲鈞抱有同一之宗旨而本團所欲得唯一之目的者係以全力而維持世界之和平此即本團所最大之使命亦所希望者也中國之全土到處均呈混亂恐慌之狀態廿年來始終未斷不但毫無秩序之可言直造成爲所欲爲經情理可講之社會之而宇宙之間本有天演之階級即天然之階級與人事之階級夫天然之階級者如人生於貴冑之家與生於村野農人之家者是也其生於貴冑家者自然做高官而驕縣馬然少生於農家者則以鍬鋤而事耕耘直不知官之如何得做也不如富豪與貧賤者其家庭之子女於衣食住之生活上又何可同日而語也又如人之體質亦然有偉壯而力強者亦有瘦弱而多病者要皆天然之階級所使然也天命如是絕非任何人而能左右也然人事之階級除於無情之動物間尙多存在外其於人類中似已不見例如飛禽中之鷹與雀及走獸中之鼠與猫等弱肉強食之無情狀態於今日之文明社會中不應復見且以道德爲本之人類以弱者爲可憐凡有力者自應愛護而輔助之使其平安生活於社會之中由是觀之天然之階級與人事之階級有如此故王佛以無限大之神力使人畜區別有由來矣而於廣大之世界中苟人類而無不知仁義與道德之意義可何異於禽獸也大而論之於國家亦然不如仁義而已矣今吾滿洲國成立未久有如一生之幼稚尙未發達壯年之期故日本帝國以德道爲原則愛而護之務使達到完美之獨立國家獲德世界之承認而後近此眞可謂誠實國家誠實人民者也若人類其形而動物其實於一夜之中殺而食之是眞人頭而畜鳴者矣想今日概不至如斯之甚也然日本敢向世界聲明者於東亞之行動絕不外乎仁義道德而已矣若如其或之一國以侵略的手段欲謀他人國家之領土爲已有倘眞有如斯國家發現時苟滿洲無力相抵抗豈不爲其所吞乎倘有侵略的惡國或惡人有如動物之慾心發現時定當盡全力而抑云此即所謂正義之力者也但鑑於其他國之從來相互侵略的爭鬭自是別證倘於中國領土內或滿洲領土內有似動物行爲之人類發現時當若何然想今日吾之領土內似無如斯之事理雖然而一國之主權者欲謀得類似大元帥之地位而置國家與人民而不顧淮思保其一人之權位即因此人人均處於困苦而餓死則彼仍爲滿其一己之欲望不惜犧牲一切此等不思想實有如昔時強奪金錢之馬賊頭式以武力脅迫無告之人民使納無理之賦稅以供其個人謀得榮華富貴地位之用資倘有此項奢望者出現時如之何而且此等事件亦不敢云絕無即在已過之歷史與已有如是之事實故於將來亦難免其再現因此欲達防禦而排除之目的者則不能不有仰於正義之大力也若待事實既發現而再謀則已晚矣是故有願行組織大多之團結力以防患於未然也但其歸者仍不外爲某和平而已矣務請了解以上之意義也大滿洲正義團驅驅於社會者第一爲謀保護國家得達到健全之基礎以成樂土之建設而完初志是以願吾三千萬人民同德同心者也雷氏代致開會詞乃進至第四項乃至第項等

六、搖旗　禮成後更由執事人分與新舊團員團旗其式即滿洲國旗於下截大書滿洲正義團等字一對搖旗高呼聲震山嶽其間五彩紙飼飄々滿洲國旗揭揚五光十彩斗日爲眩一時全塲之人於此際乃乘興而散矣

# 省縣主要街市住宅佔地畝數價値

## 國都土地局飭詳查具報　省府通令所屬遵照辦理

國都土地局爲明瞭各省市縣城內之主要街市住宅佔用土地最近價値刻通令各省市縣當局請將各項詳細調查以明統系奉天省政府准令後即分令市署各縣公署詳細調查現時之價値及佔用土地之數量起速呈報以憑核轉各機關遵令後即着手調查詳細數目云

# 衛生宣傳電影　經費五百元

## 市署警廳分擔

警察廳市政公署主辦之衛生宣傳映演電影一節已誌報端因該影片刻未在省故迭經屢期開該片到奉時即行映演經費現亦擬定完全辦法共計爲國幣五百元由市署暨警廳兩機關分擔以依該片由開原返奉時即行實施衛生之大宣傳

# 瀋陽縣境最近戶口之調查

瀋陽縣警務局最近據各區調査該縣之人口家數統計四月份全縣滿洲人共一萬二千七百〇七戶男三十四萬零七百八十八女三十一萬零六百二十四口外僑七千零十七戶男二千六百四十七人女一千九百五十七口按上月較比增加人數頗多云

# 警部奉令招考教導隊學員

## 現正計畫中

滿洲國軍政部爲改善軍隊之教育起見由該部令行奉天吉林黑龍江三省均應設立軍事教導隊以便改善軍閥時代之紀律各省軍事當局均招考教導隊學員在案奉天省警備司令部准令後即實行招考學員官入選以及用書經費編制等各項事宜現正在計劃校址教計劃中云

海城

# 不論事實之有無竟以謠傳誣控

## 孫縣長眞是恢宏大度　問明錄供呈省候回訓

本縣土棍丁維璧係一健訟之老慣家當民國時代屢控地方官紳然輒之正當理由亦不過爲業務家產業已蕩盡矣以故無禮取鬧而已因平生以好訟行年七旬猶健訟不已是誠令人百思不解者也自新國家成立以來因訟事稀少營業日形凋零大有不能維持生活之模樣丁某竊極無聊乃跑到奉天向省長公署控告本縣縣長孫文敷吞撲公欵及縱匪殃民之種種劣跡省當局接呈之後曾派委員明察暗訪者十餘日所控之件並無一宗屬實當日上峰未斥其誣告者已屬幸事奈丁某訟心不死又與邑人尙久蔭合做作第二次控告共四大條欵呈詞中除于盧鳥有外尙有多數汚衊之語省局以原告如斯刁頑殊礙該縣之政治工做因是於月之十七日將丁尙二人解回海城着孫縣長嚴加懲辦孫氏於十九日午邀集地方公正紳耆到縣並令民衆自由旁聽其意欲使民衆紳商等得悉是案之經過也是日將供案設於縣署大堂觀者入山人海屆時縣長出庭就坐旋命帶丁某等到案站立階下縣長當向二人曰爲控我一案縣長自稱下同深恐紳商父老不明眞像故請各紳商民衆等旁聽你二人要平心靜氣的答辯不要以我爲縣長我以被告地位與你二人講話並云我知海城事已四年於茲別無所長惟對於不愛錢三字尙覺可以自豪於是將其在省告官之呈詞當衆朗誦一過復解釋一遍其中禍詞穢語眞有不堪入耳者言畢復謂二人曰你告我四條十餘種如禍國殃民吞蝕公款等項果何所據而云然可指出證據來倘有一件屬實我當然甘受懲戒於是逐條訊問二人覺嗒然若喪並無一件有證據者祇丁某云係在奉天客棧聞人傳說故寫此呈云云縣長謂你不論事實之有無聽人傳說就往呈子上寫世上那有之這樣告狀者二人自始至終而未提出辯白縣令錄供者將原底交給二人看完花押退堂訊行時謂二人曰本縣長決不爲已甚即將供詞呈省聽回訓可也於大衆陸續散去了尙則依舊寄押云事後一般輿論謂孫縣長對於丁維鴞一案可謂恢宏大度矣此事若加於第三者身上是決不能忍受的並孫縣長竟坦白處之恬然若行其所無事者是非涵養功深未易臻此嘗此所以爲民之父母也記者按孫縣長作宰臨溟已經四載對於內政外交措置裕如其已往之勞績斑々可考至於其潔已奉公也可以一肩明月兩袖清風概之今者無端遭此求全之毀於縣長之行儀上固無損毫末也或謂丁尙二人原有精神病故有此高浪之舉然則孫縣長對控訴者亦必以煙雲過眼視之矣

# 滕局長訓令屬員

本縣警務局滕局長於廿五日歸來後即手諭各區警官略云舊時習尙每逢春秋佳節各機關人員恒有贈送節禮者送之者固無不爲怪而受之者亦安之若素此種怪現象在昔固無可如何當新國家成立百度維新之際決不容此種惡習存在現下滿節在邇如係屬等有以角黍粉團相餽遺者一經查出本局長定執法以繩其後云

# 沙河南岸之火警

有商人王爲順者在河南岸購地蓋房會買以前被燒之遺誠公大矢組兩家的煙蓆穀草萬餘斤以備苦蓋草房較比葦蓆能便宜十分之七八此物放在鄉人張殿英院中王某昨日回本屯過節於廿七日晚九時不知何處飛來火種將一萬餘斤之谷草化作一堆燼當起火之時幸經一區朱分局長及憑督察員趕到督飭群衆將火撲滅不然張殿英之房不免葬於火窟矣此區々萬餘斤谷草竟二次被焚其事亦可異矣

# 藤田指導官赴牛

本縣警務指導官藤田氏及通譯威練習生於廿七日下午四時隨友軍守備隊副高橋眞士氏共赴牛庄城視察該地防務及西部匪情聞藤田氏當日下榻於警務局云

# 鮑局長視察歸來

本縣警務督察員鮑奎一前奉局令赴延線各區視察限種高田之標幟茲鮑氏已於二十七日歸來據云祇餘第一分局界面之標幟尙未察勘其餘各區已按官准界線視察完了至於民間之多佔者全令改種鮑局員之認眞亦可見一斑矣

哈爾濱

# 氣溫升高新紀錄

今春北滿氣候非常寒凉直至入五月以後始漸轉溫和詎由二十五日起氣溫突然升高連日攝氏表午後一時已升三十四度餘華氏表升至九十四度不僅爲本年氣溫最高之新紀錄且爲哈爾濱有史以來之最高紀錄一般市民紛紛改着夏服且多有汗流夾背者云

# 市內失業者減少

上年水災後經過三冬直至今年春季哈爾濱市內失業分子分居各旅店伙房每月均有增多據關係方面之調查本年三月間各旅店伙房居住之失業工商及士子等總計在五千四五百人終日食飽無事遊手好閑於社會之治安不無危害近來航船出動工商均有進展而且土木大興建築界開始動工作人民生活之途徑非常寬闊失業者逐漸減少更據調查以本月中旬爲止除有手藝及店伙房中之失業者尙有一千七八百人然而大半從事於臨時之苦力工作或負販小商一日之收入如果節儉足敷二三日之食用足見市面景況日趨於活動之境域云

# 乞丐亦要自殺耶

昨日午後四時許大新路四道街路南有一患病乞丐或者感於生活前途之暗淡或有不能告人之苦衷遂由原臥地之南墻跟下勉強移至電車道上臥在地下頭枕南股車軌意似令電車將其壓死但六號電車由十六道街向西行至該處適將警鈴彼皆置之不理旋將車停住經車上車掌及車掌等將其扶至南墻跟下始行通過入謂此非有心自殺不過大要其無賴云

# 偏僻街房租昂騰

道外各偏僻街衢如前三四區地界即十八九道街以東及保定街等處房租向頗低廉上年大水災後各該街住戶除回原籍者外餘多留住各收容所內復因以上各街房屋被水之後土炕坍塌內容污穢房東不着修理以是大半空閒即有租出者每間租金至多不過三四元近因氣候漸熱生計易於維持收容所難民多半移回直尋人民亦多前來房屋不敷分住因之租金特別增高每間已漲至六七元一般貧民多有怨言但市內原有住戶房屋之租金倘未稍有提漲云

遼陽

# 天地榮帮又蠢動滋擾於四五區

## 警務局得訊特派隊往剿

邑四五等區邊界一帶又有匪人活動滋擾調查係天地榮部下干處分警務局得訊特將派隊往剿以防患於未然恐到青紗障起時益添匪人之保障再想圖謀恐難下手也

# 監獄職員薪俸表

邑第二監獄昨奉司法部令催報各職員新俸具表呈報該監獄白獄長亦着令一科長王識塵勘酌塡表呈報勿稍遲延致

莊河

# 匪賊又謀思逞　已派隊往剿

莊河縣警務局長苗君爲保衛地方治安計曾躬親出馬剿匪詎知自該局長回縣後而賊之餘黨仍在鄉間搶掠綁票若無忌憚於二十五日竟將士城子宋永寬等四名綁去又開三區自警團長華雲英宋之家宅完全被匪燒燬損失頗鉅如此擾亂地方殊堪痛恨苗警務局長已派軍隊前往痛剿云

# 祝融稅駕水利局

莊河縣水利局向與塲公署毗鄰於二十六日晚由塲公署之廚房不知因何起火竟延至水利局之室內桌椅等物已皆燒燬所幸撲滅迅速尙無極大之損失云

本溪

# 新署長到任　前署長赴大連

本溪縣日本警察署以煤鐵公司歸併昭和製鋼所管內警務冗繁已奉關東廳陞格令新任署長大內佐藏氏於二十八日早八時二十四分着溪各方面均至站歡迎前署長牧田大搭藏氏補大連沙河口署長於午后五時三十四分發二〇一列車赴任本溪湖地方事務所長主催於二十八日午前十一時半在公會堂開歡迎送別會新舊署長交杯云

樺皮廠

# 朱主任視查郵務

新京一等郵局會計處主任李成德氏奉吉黑郵政管理局令於月之二十二日上午十點四十五分鐘吉長路早車抵本鎮郵政局當由朱相閣局長將一切簿記檔案票欵現欵等呈出查驗於當日午後十八點四十九分鐘吉長車赴吉云

撫順

# 禁止商民饋送節禮

## 鄒局長佈告

撫順縣新任警務局長鄒修文氏接篆以來實行王道政治力除積弊今値端節有禁止饋送禮物之佈告如下

撫順縣警務局佈告爲訓令事照得現値端午佳節商民每沿習日習慣對於當地警察時有饋送禮物用申酬報甚或有不肖官警藉端需索節份以飽貪慾種種惡習筆難盡數警隊負保衛商民責任不眠不休是其本份原無恩惠可言又何用酬報至於藉端需索尤屬穢劣已極本局長深痛惡之查各處警隊奉公守法者固居多數而習於貪劣者亦不能謂其必無倘有前項需索行爲一經查覺或被人告發即予從重罰辦決不姑寬除通令外合亟佈告商民一體週知遵照切切此佈

# 警察大隊攻防演習

撫順縣警察大隊長陳海峰氏日前由局長招集會議討論整頓警務辦法計畫治安該氏遵照命議方針力謀進行鑒於時局夏防對於該隊警士勤加訓練每日演習射擊諸科警官教練得法警士英姿活躍每逢出操觀衆頗多均皆喝彩稱讚復於二十四日該隊長躬率馬步隊警赴撫順城西葛布街一帶演習攻擊前進包圍首由陳大隊長帶騎兵十數名作假設敵次由步兵分左右二路前進開攻往來馳騁各個奮勇爭先精神煥發於下午四時許始行收隊云

通遼

# 義務戲開演

## 各界熱心援助

通遼縣警務局長吳幹忱氏爲提倡地方衛生修繕則所製造衛生水車等之經費需資頗繁計劃演戲籌欵等情已誌本報現此次演戲於昨已爲開演但此次義務戲援助者有韓占一李非軒趙佐忱姚纘武韓景林吳命山王寶亭何玉書暨本報通遼分社長朱際昌氏云前誌本報之義務戲于昨廿三日已爲開演一般熱心義務者頗形踴躍演至中途鑼鼓頓停繼由董縣長暨局長登台演說義務之意義云云

# 警察遊擊隊李隊長殞命

## 各界齊弔英魂

匪首老來好近數年來在通遼縣境率其黨羽任意擄綁被其害者曷可勝計邑之當軸雖嚴佈法網終未拿獲致以該匪近數年來得以逍遙法外兩間邑之遊擊隊密探報告匪首老來好現在大林站隱居該隊長聞之後當于前二十三日派李春榮隊長前去搜拿果在匪窠與匪相遇該李隊長奮勇拿匪双方一齊開槍卒至匪死李傷現由李春榮隊長當從四平街治療以傷勢甚重卒致殞命云

通遼縣城遊擊隊長李春榮奮勇拿賊以致殞命等情已如前報近聞該隊長之靈柩今已由四平街運至通遼本邑駐軍暨日滿各機關均往站台弔祭李隊長之靈柩云

遼源

# 自衛團解散

## 李春榮隊長有任團長說

奉天暫編警備軍第一旅旅長鮑金山本調遼源已誌前報第一團團長楊千新品行優厚才學充裕謀勇兼全剿匪保境頗有幹練中校團附范鵬飛字萬里籍貫海城縣曾在某高等學校畢業久隨軍界品學兼優經驗宏富以下各官員均有王佐之才孫吳之謀該軍蒞遼以來商民鼓舞歡聲載道據有力方面傳出之消息本邑自衛團一切經費商民擔負過重此次該警備軍蒞遼保境安民不久自衛團即行撤消因李自衛團總隊長春榮君堪稱良將頗負衆望有改編團長之說云云

# 日領館新委翻譯

駐遼源日本領事館爲與各界辦事便利起見採用精通日漢文程度優良之滿洲國人一員因之電託四平街日本警察署代爲選聘該署於伊署內之巡捕中選定成績優良經驗宏富之張國忠君接充聞張君字心毅籍貫金州任關東廳巡捕多年品學兼優精通日文頗得各界欽揚被該署推薦於上月遊遼任日本領事館翻譯之職以來頗受各界歡迎云

郭家店

# 李局長權威　車主任幾嚇死

梨樹縣財務局李東園者因有吞撲公欵嫌疑業被本邑三區公民張某呈控縣署派員正在查辦中聞該局於被案後異常氣憤突於本月廿一日親身來郭驛公安三分局來派警察兩名偕同至所屬分局其分局主任爲車輔廷者以爲長官親臨立時鱉躬出迎而李局長即肆口謾罵并謂與告狀人有宣洩擊端形迹遂嚇令警察綑綁但不知車某有何弊病相對惶若大神闖語向外驚逃該局長亦率警尾追如撿大盜車某疲於奔命而至斗南醫院門首昏倒在地口吐白沫形同死人車某之妻女聞報暨警察許分局長先後俱到此時已觀者如堵舉鼎猶豫途爲之塞途一小時之久車某始復甦呻吟比及擡回本局李某復由電話招來某課長爲之監視勸遊結果若何容訪再誌

東豐

# 三營拔防　各界恭送

陸軍步兵三營營長袁亞東氏率全營官佐士兵於本月念五日早八點十分專車晉省地方士紳法團機關均在站恭送臨登車時袁君因各界恭送當衆演說表示感謝地方公推張君耕山答詞形容商民依爲保障不忍遽去迫於軍命徒喚奈何而已及至氣笛一聲轆轆而去查袁營長於去歲胡匪攻城之際奉命來豐駐防晝夜勤勞寢食不安每逢城防緊急之時則必身先士卒勇往直前縣城得以保全者皆袁君之力也現開調晉省聞有編升衛隊團長消息是否屬實姑誌之以覘厥後

# 法院旁聽記

# 既不願與夫同居何又不願離異

## 原審已判決女方上訴　双方均有理尙待調查

有張成福者年廿四歲係撫順縣籍於幼娶王氏女名紹眞者爲室過門來畫眉窻啓喁々之樂靡窮和合花開灹々之愛正濃雖無相莊之雅却多好合之夢惻卿我我頗深繾綣據兩造所供大意如是其後不知何故二人竟情同水火一個稱欲待歸家不得一個稱請求同居不能究竟孰是孰非外人誠亦悶葫蘆如謂相親相愛何以有自一審乃至最高法院之訴如謂確有無大之過不去何以彼等有前此之網繆內情必有相當之複雜　且更據張成福稱伊曾因請求同居訴至最高法院三審均判令王紹眞回家安度彼並不回家雖經強制執行無奈伊志堅意絕無論如何伊死不回家彼既有百般不返乃另案起訴請求離婚在原審已判准離婚彼又不願離等云云但據女方之情形又不願離婚日前女方王紹眞又行上訴奉天高等法院請求離婚並聲請救助兩案日昨兩案連續開庭（非經一推事）除救助須調查外又開庭審理離婚部份仍到上訴被上兩造及上訴代理人韓律師所訴各主張一理爰將各人所述誌之於下

問王紹眞多大歲數答二十三歲問什麼地方人答撫順人問張成福多大歲數答二十四歲問什麼地方人答撫順人問你是作什麼的答我原先是念書來着現在學校停開在家賦閑

問王紹眞原審判令離婚係現在又上訴有什麼理由答在原審判我們離我們的感情並沒有離怎能離呢既或我同我丈夫離我生的孩子還是我的呢怎能又使我母子離呢因此種種關係我們的感情既未斷絕那能離婚呢更有張成福曾立有字據大意謂我並無何過失另行租房居住等語所以我不能同他離婚

問張成福你有何答辯答查本案在事實上已無疑義吾曾請求至三審他仍是不同居至於離婚部分在一審已詳且盡請彼同居彼不同居在法律上夫婦有同居之義務彼既不同居止此一項理由已足離婚之條件更在起訴之後伊曾一告傷害二告遺棄又揑種々理由陷害我但經我盡力證明終久證明我無犯罪之嫌疑似此種行爲已顯然他同我是恩斷義絕更足離婚之條件

上訴代理人起立陳述理由查本案事實上上訴人被上訴人之父弟兄等均在一起同居後在一審起訴時被上訴人曾親立字據領上訴人在外找房居住更限於撫順城內不得隨便就住他處且有曾在撫順城內揭姓房居住未住三日即行逃走之事云云

張成福又行辯稱民所立之字據確實有之但他言居撫順城者並不一定終身在撫順也以現在情況論之撫順已變爲煤房區幾於全境開採假設無居住區時將在何處居住也在法律上當以夫之居住之處所爲住所如此彼更不能强予之必住撫順一處

王紹眞又稱張成福所以立此字據那是因爲他父親不作人事他出的那張字據讓我們在撫順城居住每年由家裏供給四百元到搬至城中住不上三天他就跑了這不是遺棄嗎

張成福聲明他們無論說什麼我也說的不算最要緊的得有理由有證據他們說是憑空云云是不成立的更請調來原卷詳爲核閱爲盼

辯論一過尙須調查原卷等項審判官乃宣告劃押退庭候再審理云

# 要打離婚官司先請求救助

世間之困厄艱苦之事每多出於彫零靡依孤苦無告之家固非造物之定律然亦人事之常事誠莫知造物果何心而偏與生人爲難也距城西南四十里大蘇家堡子住戶佟永發者年近古稀夫妻二人相依度日既少男子又只一女名素珍年已二十有一轉瞬間將逾花信之期而將花容顧老頭於三年前與本城大西關住之林長祥者由林金氏之介紹及其父母主婚遂訂白首之約迄今三年餘既無迎娶佳音近日且有被遺之意蓋於最近聞其夫由北平來函寄至林金氏手信中大意已另有嬿寵囑其將素珍之事辦了云云林金氏接信後偏不作美只通大意不現全豹更稱不到地方（指法院）不能交汝等語該父子三人依相爲命本屬鄉愚指地爲食平素既少餘資何錢繳納訟費乃至瀋陽地方法院請求解除婚約並聲請救助日昨二十四日素眞隻身到院所述似有委屈爰將所述略誌於下

問佟素眞你家裏都有什麼人答有父母問有沒有兄弟姊妹答沒有問你與林長祥訂婚有多少年了答三年了問有媒人沒有答有林金氏爲介紹人問林長祥是林金氏什麼人答是他親侄問是他給保媒是你父母給主婚嗎答是問娶了沒有答沒有娶問你爲什麼要離婚呢答他從訂婚以後就走了直到現在還沒見過問你見過他沒有答沒有信問他是作什麼的答他是收拾鐘錶匠問他住什麼地方答他住大西關問他爲什麼走的答他爲什麼走我們住在鄉間不知道問你爲什麼現在想起來離婚呢答聽林金氏說林長祥由北平來三封信說不要我了問他們是同居不是答他們分家不多年了問保媒時候分沒分呢答分了問你怎的看見那三封信了呢答我在事變後林金氏他就把我接到他家去住着因爲我在他家住着所以我看見了那些信問那上怎樣寫的呢答那上是寫的我同他們家無關請林金氏給辦完問他說廢說在北平已經另娶了呢答說已另娶了問林金氏在什麼地方住答他在本城住問在那關住答在大西關住問那信在你手沒有答我向他要他不給他說到地方才能給呢問你現在在什麼地方住呢答我在小南門裏住問在親戚家是朋友家呢答也不是親戚也不是朋友是我們自己找的房子問你告狀得拿訟費呀答我要有訟費早就打這官司了問你沒有錢怎的就能自己租房子住呢答我們是鄉下人離城又遠來往很不方便若在城住店打官司豈不更多費錢呢無法子我們才來這租個房子問在這指着什麼過呢答我父親在家種地作工賺錢養活我們問你拿不起訟費能找來隣居作保嗎答我們在那才住一個來月誰也不認識可找誰作保呢問你能找一個買賣家作保嗎答那也許可以等我同去看一看吧（後略）於是劃押退庭找保後再行掛號云

# 春天裏的秋天（五二）

熱鬧的街市、水菓店、咖啡店、鮮魚店、沒有樹、沒有花、只有人群、穿着短衣的人群

在窄小的巷子裏、找着一個窄的小的書舖、在那裏面陳列着幾本舊小說、這里的人原來是不需要書本的

我們走了好一會兒

「我好氣呀這樣大的地方連一張嘉寶的像片也買不出來」

她也要買嘉寶的像片

「那麼過海去罷、那邊一定有賣的」

那邊果然有、她買了兩張、送了一張給我

嘉寶的像片、那個主演情劫騙了無數觀衆的眼淚的嘉寶

依舊是那個嘉寶、濃的長髮、悽哀的面龐、有着皺紋的寬額、冷冷地說着使人流淚的話語的嘴、秋天的雨季的眼睛、正像在從病房出來抱着那一束玫瑰花的時候

「看着嘉寶的像片、你就會認識女子的偉大、在全社會的壓迫下面、掙扎、受苦滅亡、這就是我們以愛爲生命的女子的命運」

她送那像片給我時、說了以上的話

我看着那個瑞典女人的像片、我想起了情劫裏的女主人公、我接連地說：—不可能—

我想果然會有那樣的女子麼？

我和她在一個酒樓喫了飯

晚上、我從她家裏出來、一手拿着嘉寶的像片、一隻手拿着她送我的一束玫瑰花

夜是很靜的、空氣非常的柔和、月光把道路染了銀白色、風吹動着地上的樹影、提琴的哀怨的調子在空中盪漾、一個高的女音在唱夢裏情人的歌

月光溫柔地洗着我的全身全個島嶼充滿了玫瑰花的香氣、我的心醉了

回到家裏我祝福着自己

你被女子愛着的人有福了

十三

妹妹的信終於來了、似乎遲了一點、但這是一封長信大意是哥哥自殺了、原因是爲了愛情

哥哥愛上了一個親戚的女兒、那女的也愛他、這是純潔的初戀和那電影上的一樣

但是同時愛上那女兒的還有兩三個少年

金錢、門第、榮譽、事業妨害了愛情、哥哥的求婚得不到女家的允諾

那一般的初戀成了深刻的心的創痛

女的嫁到別人家去了、同時祖父要强迫哥哥娶一個他所不愛的女子

哀求和反抗都沒有用、別的方法也沒有用

結果是一把刀割斷了喉管是親手割的

他的短促的一生就這樣結束了

他的死引起了恐怖多於眼淚和同情

他的永久安息地是在父母的墳墓旁邊、父親和母親同埋在一個墳墓裏、許多株柏樹圍着他們、他的墳前有幾株小桃花樹、不會結果、但是在春天要開花的、開那粉紅的花、就像他所愛的那個姑娘的臉頰

妹妹還說哥哥寫得有遺書等她整理後抄一份寄來

我等讀哥哥的遺書、我想那上面一定有許多我應該知道的話

但是我不能夠等到那時候我的眼淚就淌出來了

我哭他、不僅因爲他是我的哥哥、不僅因爲他曾經愛過我、還因爲他是被女人遺棄了的男子

在嘉寶的時代還有被女人遺棄的男子、還有像我的哥哥那樣爲了愛情自殺的男子我想不到

不僅是做女子的命運悲慘、我的哥哥也是一生得不到春天的

春天、爲什麼春天不是爲着每個人而存在的？

她沒有笑、永還是那樣悲哀的面龐

嘉寶的像從墻壁上看下來她有什麼話要向我伸訴？難道還是向我說做女人比男人命運悲慘嗎？

「璐、璐、你給我一個解答罷」

臭油大減價三十天

暑暑敝號新運到上等臭油油精批發價目

一、臭油每小桶金票六角五分至七角

一、油精油每大桶金票八圓五角

油精油越特別的價廉出售

奉天大北關上頭路西

福勝東臭油總批發處

訃告

顯妣劉母張老太君痛於大同二年夏歷四月二十二日亥時壽終內寢距生於咸豐四年正月二十一日酉時享壽八旬不孝啓雲等侍奉在側親視含殮遵禮成服謹卜於夏曆五月十一日成主領吊十二日發引恕花

鄉世友戚誼哀此訃

聞

孤哀子劉啓雲泣血稽顙

降服子劉啓震泣血稽顙

恕訃不週　喪居金州南山會南山屯

# 教育界

遂送由該管分所、嗣教育局開訊、派員前往調查、事乃方息、李教員將來暑假、必行更動云

## 黑垣教育界全體爲 組織省教育會 開籌備會公推四交涉員 決向王前會長交涉

黑龍江省教育界同人、爲謀本省教育之發展起見、故於日昨（十七日）午後一時、假日語專修學校、招集本城省立私立各中小學校校長、並教務、訓育、各主任教員等開會討論、組織教育會事宜、既經多時之研究、始定名爲黑龍江省教育會、後經決議推舉日語專修學校校長于克終氏、及該校教務主任眞島氏、省立一中訓育主任楊君甫氏等四人、爲交涉員、向前教育會長王福維、交涉該教育會以前各項事宜、午後四時許始散會云

## 奉天教廳調查 免費生身家 令各學校呈報

奉天省教育廳、承中央旨意、謀施行王道教育、茲該廳以查各校貧苦學生、應一律免繳各項費用、今爲愼重起見、特通令各校、將免費學生姓名身家、詳細調查明確、列表呈廳、以備檢核云云

## 黑省教廳選派 留學日本之中小學校教員 現已內定四名

黑龍江省教育廳、前奉中央文教部令、選送中小教員四名、赴日傳習一年、以便歸來改革本省教育、日昨教育廳、已招集省會各中小教員七人到廳、徵求意見、其究以誰氏爲合格、雖未各表、但側聞似已內定爲男師之邵覺生、及第二部李心策、以及其他某某二人云

## 黑龍江教育廳調查 童子團之組織 通令全省各校呈報

黑龍江省教育廳、爲欲明瞭全省各級學校、有無童子團及辦有童子團之沿革組織並現在狀況等項、特製定調查表式、已於日前隨令頒發本省所屬各級學校、並飭令如期填報、以便查核、所有省城內各級學校、限於六月十八日查填送廳、各縣學校以交通不便、途程路遠、故限於文到三日內填報到廳云

## 安東武營村 小學校教員 激怒學生罷課 反誣學生偷扨

安東縣一區武營村、小學教員劉某、日前因細故、致惹起小學生之反動、遂聯合罷課、正擬紛紛赴校、各自取回書籍中、該教員劉某聞悉、爲預防各生罷課計、先將各生書籍收拾一處、置於宿舍、自用箱中、適有大樓房之修姓十三歲小學生、乘隙赴校、於教員箱中、將自已之書取去後、詎料李教員竟以此藉口、詐稱丟大洋五十元等情、勒令修生包補、但修生本未竊取其款、堅不承認、李教員更張大其詞、誣修生爲紅胡子、搶其款、（見本版右上）

## 奉天教育廳令各縣 籌設民衆學校 並民衆教育館專課 無產階級青年受普通教育

奉天省教育廳、於竭盡全力整頓學務聲中、令各縣教育局、籌備設施民衆學校、及民衆教館、以期普及、使一般無產階級下之青年兒童等、得有受教育之機會、而便發揮新國王道云云

## 榆樹台第三小 校長被教員 擊傷因而斃命

四平街屬榆樹台、第三小學校張校長、因與教員王某口角、竟被王教員、用茶碗將該校長額角打傷、繼因受風、傷勢加重、未幾竟因傷斃命云

## 北平市小學校 派索費代表 抵京謁當局

南京訊、平市中小學教費每月約八萬餘元、前由崇關月撥五萬元、餘由平市籌措、嗣因崇關撤銷改由財部照撥、現積欠已達七十餘萬元、近因平市不安、各校無法維持、特派王良才馮柳溪爲催索協款代表、（二十二日）由平南下（二十四日）上午抵京、定（二十五日）赴行政院及財教兩部請願云

## 蘇俄感廢除宗教不利 擬定恢復宗教計劃 從新整頓全國各寺院 准逃避國外教徒歸國

蘇維埃聯邦自革命以來、對於各種宗教、完全廢棄、故對國中各種寺院、亦全部強制廢棄、因之一般教徒受此種壓迫、均逃避至宗教自由之外國、現該國深感此種政策之不利、又別定方針、另新計劃、復活本國之宗教、更計劃整理國內之一切寺院、對於逃避外國之教徒、發出通知書矣、謂凡信教者許其自由歸國云云

## 天津南開學校 念五日復課

天津市南開大學、中學、女中、小學各部前受時局影響、本星期一二三停課三天、茲該校決（自二十五日起）各部一律復課、惟聞南開男女中學兩部、以地勢關係、寄宿學生暫不返校住宿、數日後視時局情形、再訂辦法云

## 遼陽教局奉令 調查各學校 衛生設備狀況 促令聘請校醫

文教部令教育廳、轉令各縣教育局、調查各縣城鄉學校之衛生狀況、並促令聘請醫官以防救急流疫、而維學生生命等情、遼陽教育局、已着手派員實行調查云云

## 唐縣學潮澎湃 逐校長未遂 全體學生鬨散

唐縣鄉村師範校長苑鳴春、自今春蒞任以來、即爲學生所不滿、然以種種關係、未致發生事變、不意於本月十九日午一時、學生自治會、忽招集全體同學開會、散會後、即刻一面由代表通令校長立即辭職、一面呈縣府轉教廳申述苑某失職罪狀、請求撤職、並結隊直趨教局請願、局長胡賀之接見後、自言相勸、暫行歸校授課、自當設法解決、而學生則謂苑某在校、誓不返校、正在無法開交之際、縣長張鳳翥、立即率警察八名到局解決、即喚出學生代表臧仲秋、胡鳳岳等四名、謂汝等行動不規有失學生態度、如不返校即行斥革等語、不料學生聞言全體鬨散、其在校教員王延齡等、自知與學生感情不睦、即日移出校外、而苑某恐學生行動不測、特喚警察二十名、日夜在校守護、以防意外、（二十日）午前、復有學生二十餘名、直闖入校、但未聞有何變動、現縣長正招集各機關、即刻到縣開會、研究議定如何處理、容訪再誌云

## 學生文藝

### 積金不如求學

（綏化商涵中）

有形的金錢、便是金錢、無形的金錢、便是學問、與無積有形之金錢、還不如求那無形的學問、爲什麼呢、因爲金錢的儲蓄是有限制的、學問的儲蓄是沒有窮盡的、有限的金錢、只可用於一身、不可於後世、無限的學問、非但用於一身、並且可以用於後世、況且金錢是不動的財產、學問是活動的財產、不動的財產、只好用於一部分、不能通用於隨時隨地、活動的財產、用不完、取不盡、他在世的日子、這財產都是他的所有權、所以古人不注重有形的金錢、反而重用無形的金錢、還不是他的好高立異、以求榮譽、因爲萬事盛衰沒有一定的時候、只有學問能夠終久儲蓄、而金錢却不可永久保存、並且積學的益處、從大處講來、可以治理國家、造福百姓、從小事說來、也可以治理家庭、或著書立說、或記事說理、風行天下、即不然爲教育界、或治政界的特出人才、也是非讀書不可的、這樣說來、積金和積學問孰重、眞好像有泰山和鴻毛的區別了、但不知下喜歡學問的人、爲什麼還是很多呢

### 巨人的自述

（蓋平縣立第四小學校四年級女生 宋廷珍）

我是一個巨人、無色透明的物質、我的形體沒有一定、遇冷凝結成冰、遇熱分散成霧、我的居處沒有一定、有時住在江湖有時住在盂盤內、住在江湖裏、也不覺得大、住在盂盤內、也不覺得小、我的性情、外面雖然很柔和、其實很暴躁、我的力量很大、人家要是使我發了怒、我就能把幾十間的房屋打倒、也能將幾百里的樹林淹沒、還能把海塌倒水裏去、在海邊的村莊、田地、牲畜、人物、我都能把他吞到肚裏去、我雖然有這樣的害處、但是對於人也有很大的益處、能給人家澆花、煮飯、洗衣、種田、處處又能使極大的船在水裏行走、我很有用的、所以人家都很喜歡愛惜我

# 體育

## 齊齊哈爾被服廠 開紀念運動會 慶祝該廠接收紀念 全廠員二百餘人參加運動

齊々哈爾被服廠、日昨爲該廠之接收紀念日、以故該廠爲慶祝計、特於其廠院內、舉行運動大會、全廠二百餘人、均皆出席、作種種遊戲競走、頗極一時之盛云

## 遼陽日站舉行 家族運動會 驛軍奪得錦標

遼陽日站白塔公園、於日昨舉辦家族運動大會、到會者有聯合軍、警察軍、保安軍驛軍、市中軍等、由廿一日早九時開會、晚四時閉會、結果爲驛軍第一奪得錦標云

## 全金州軟式 野球比賽會 三日激戰經過

金州青年團、在內外綿運動場所主催之全金州軟式野球大會、曾記報端、今將三日間經過誌之如左

十九日預選、金友俱樂部、對舊市街軍、爲七點對三點金友軍勝、二十日預選、CW俱樂部、A組、對天狗俱樂部、四點對二點、CW俱樂部A組勝、廿一日、爲準決勝戰、此日天氣清朗、觀戰之人甚行踴躍、大有人滿之患、該日由滿電方面請來金之（壘審）寺島氏（球審）大藤氏二人、審判之下CW俱樂部A組對桂月俱樂部、開始比賽、該時全場空氣頗呈緊張之象、兩軍作戰、桂月軍下場即不利、延長竟至八次、結果二對零點CW組勝利、當時又接續前日之優勝軍、金友俱樂部對CW俱樂部A組、復行比賽、結果爲八點對七點、CW組又勝、午後二時、爲最後決勝戰、CW俱樂部A組、對C俱樂部B組、兩軍比賽後、戰至三時二十分完畢、結局爲十點對七點CW俱樂部A組竟獨得冠軍之榮譽、當由木九青年團副團長、頒給優勝盃、及優勝旗茲三日間之野球大會、始告閉幕云

## 河北省參加 華北運動會 籌備預選常會 開第二次會議

河北省參加華北預選籌委會在教廳開第二次常委會出席常委李琴湘（董怡如代）汪琴軒、劉誦清（汪代）趙文藻、李子韓（趙代）董怡如、章輯五（趙文藻代）趙文選、傅鏡如、宋銳庭、耿順卿等、趙文藻主席、首由趙報告籌備經過、略謂今日爲本會第二次常委會議、近數日本市時局不靖、故報名者寥寥、然今日上午報名者與索報名單者頗多、故本會於可能之範圍內、勢必舉行、望在座各常務努力進行、以期屆期完成云、繼討論各項議案、計決議、一報名日期應否延期案、決議、報名日期展至五月三十日下午五時、即行截止、二、預選舉行日期、應否延期案、決議、決於原定之日期舉行云、三、並即日着手修理各運動場、決議家期招開各項預選運動籌備彙選拔委員會議案、決議定於本月二十六日（星期五）下午二時在教廳開會、四、省一中之董子軍屆時不克擔任糾查事務、應如何辦理案、決議、請教廳函省公安局、派公安隊警到場維持秩序、臨時動議、一、游泳場所應如何決定案、決定南開大學西南之青龍潭作爲游泳池、二、每團體或個人報名時、務須交保證金案、決議、報名時、務須交納、其通函報名而尚未交納者、應行補交、討論至五時半即行散會云、報名而加入四百米八百米、一千五百米、一萬米之王士珊（個人）索取報名單者、爲扶輪、震中及覺民等中學云

## 奉教廳令各校 開闢體育場 由廳斟酌補助

奉天省教育廳、對於體育、特別注重、茲查有廣大體育場之學校、除一師三中外、其他各校均無相當運動場所、故通令各校、開闢體育場、本廳將斟酌情形、與以補助云云

## 東豐體協主催 陸上運動會 六月中旬舉行

東豐縣體育協進會、爲發舒民衆精神、而期民族健康起見、爰招集全體各職員等會議、表決訂於六月十日十一兩日假省立第五師範運動場、舉行民衆陸上運動大會、俾民衆參加競賽運動、發展體育、已函知各機關法團前往參觀、並徵四民選手、屆期競賽、民衆運動、此爲創舉、時值春末夏初、惠風和暢、百花怒發、屆期必有一番盛況云

## 吉林一師全校 籃球比賽會

吉林第一師範校、體育主任藏公孚、爲使該校全體學生皆有運動機會起見、刻已發起舉行全校籃球比賽大會、並由體育部製就錦標兩個、以示獎勵、聞已於廿四日起開始報名、廿六日下午四時即行開賽云


## 中國銀行廣告

敝行現創辦山東河北（即直隸省）兩省各縣鎭滙欵除已設本行地點外其餘各處或委托商號代理或由各地敝行就近向郵局轉滙均可辦理如承賜顧請於營業時間內逕向各地敝行接洽可也

通滙地點　山東省

烟台、昌樂、朱橋、張店、霑化、城陽、周村、坊子、海陽、洪山、高密、膠縣、金家口、臨城、萊陽、濼口、劉家溝、龍山、龍口、碼頭、鎭、明水、牟平、平原、博山、平里店、普集、辛莊、四方、石島、桑園、台兒莊、棲霞、蓬萊、歷城、大汶口、大辛店、德縣、滕縣、棗莊、泰安、益都、青島、滄口、濟寧、岞山、鄒縣、淄川、濰縣、威海衛、文登、滋陽、嶧縣、禹城、夏村、大崑崙、莒邑、福山、無棣、黃縣、

榮成、北馬、蒲台、桓台、齊河、即墨、曹縣、荷澤、惠民、羊角溝、長山島、二十里堡南、鄒平、安邱、章邱、招遠、長清、恩縣、曲阜、廣饒、掖縣、臨淄、寧陽、濱縣、博興、商河、清陽、台子、鄒城、博平、夏鎭、城武、莒縣、諸城、日照、嘉祥、景芝、臨朐、樂陵、柳疃、陵縣、利津、萊蕪、蒙陰、平度、濤雒鎭、清平、堂邑、青城、壽光、泗水、汶上、陽信、臨邑、茌平、費縣、肥城、臨沂、鉅野、金鄉、高唐、濮縣、平陰、單縣、沙河、東阿、

定陶、新泰、莘縣、德平、聊城、東平、武城、魚台、陽穀、朝城、沂水、冠縣、觀城、館陶、臨清、夏津、鄆城、

河北省

安山、安次、昌黎、鄭家口、朝陽、承德、赤峰、秦皇島、軍粮城、豐潤、豐寧、阜城、撫寧、海陽、漢沽、衡水、興隆鎭、興濟、河間、河頭、人和鎭、閻各莊、開平、姜、各莊、交河、薊縣、灤縣、建昌營、油房鎭、景縣、慶雲、葛沽、故城、古冶、郎房、雷莊、連鎭、林南倉、臨楡、凌源、柳江、留守營

樂亭、隆化、盧台、盧龍、灤縣、灤站、馬蘭峪、南宮、南皮、寧河、寧津、寶坻、北票、北戴河、海濱、北戴河車站、北塘、併城、平泉、泊頭鎭、三河、勝芳、香河、建橋鎭、小站、獻縣、鹹水沽、新集鎭、新軍屯、大城、大沽、大營鎭、台頭營、湯家河、塘沽、唐山、泗官屯、稻地鎭、汀流河、滄縣、棗強、遷安、靜海、清河、青縣、遵化、獨流鎭、東豐台、東光、王慶坨、團塲、武強、武清、武邑、吳橋、楊柳青、楊村、鹽山、玉田、北平、張家口、歸綏

石家莊、清苑、棗溝堡、張北、長壽、長辛店、趙縣、成安、成府、正定、赤城、涿州、涿鹿、卓資山、房山、肥鄉、豐鎭、豐台、邯鄲、興和、懷安、懷來、獲鹿、康莊、藁城、高碑店、高邑、固安、廣平、淶水、淶源、涼城、良各莊、良鄉、靈壽、琉璃河、臨河、隆興長、欒城、南和、南口、南苑、內邱、柏鄉、包頭、平山、薩拉齊、沙河、商都、深澤、什方院、新城、邢台、行唐、新樂、新保安、西苑、宣化、唐縣、大同、天鎭、多倫、贊皇、井陘、晉縣、集寧、

獨石口、磁縣、外館、文安、無極、陽高、延慶、易州、元氏、永清、沙城堡、馬頭鎭、臨洺關、安國、昌平、長垣、海甸、雄縣、任縣、高陽、曲陽、曲周、古北口、隆平、蘭城、密雲、霸縣、白溝鎭、平鄉、濮陽、順義、香山、西合營、新安鎭、徐水、定縣、定興、清河鎭、清華園、通縣、東明、威縣、望都、完縣、陽原、永年、蔚縣、鄚州鎭、安新、容城、安平、饒陽、任邱、鉅鹿、蠡縣、南樂、深縣、肅寧、清豐、大名、舊城、寧晉、東鹿、新河、辛集、隆盛莊、


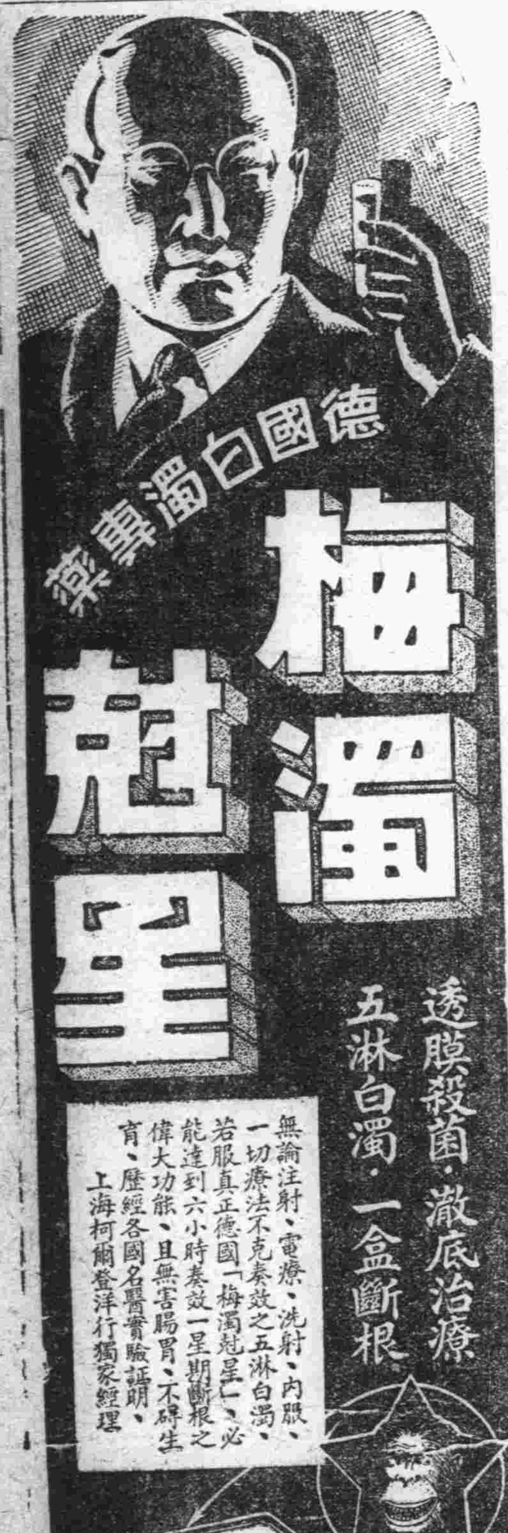

# 望江樓上

（醉人）

和靄的日光、普照着大地、大地上的一切……含有復活的面目、已枯的楊柳、待着暖和陽光的歸來、在溫和的薄暮中、同×君登望江樓、俯視西江、已解凍的綠水、微波的流動、棄我們的草兒、在江濱的狂笑、待着春風徐徐地吹來

無人收拾的荒塚、林立於江旁、枯荊環繞他的四圍、已絕跡的草徑、彼荊草遮蓋、這時我的心中滿佈着惡魔的印像、無端的增上了一翻愁思、這時候由外界傳入了一些聲音、我隨着聲音的方向而追尋着無限的惡煙、如長蛇般的蠕動着進行、由遠而近現出糢々糊々的列車來、在這車上載來的人們、有多少青年的情侶在着、離別？又有多少青年情侶在着、重逢？

這時候把我的視界轉向東境、只見得幾座荒涼的村落、不見離別半載的故鄉、何故不能重逢？這時我的心中滿佈着鄉愁呵！家中的慈母和……也在着愁思懸望？

我離別的情痕、猶在腦海中衝動着、奈何？

在這個時期、和靄的日光、享盡她的餘光、賜「春之神」一走入她工作的途徑

# 悲哀

（續）（蕙芳）

任民看着這樣情形、目瞪口呆、多時說不出話來、忽一會兒、從椅子上跳將起來、擦一擦眼淚、說「奎方、奎方！十一點鐘了、走罷！我想這件事總可慢慢商量、好在貴府上的人、都不是頑固的古董、也是決不可無商量的、即家、使不能如意、你也不應該把你終身的事業、都全全的殉她、從此以後、這個青年在那條大街上的形影、就漸漸的稀少了、並且人們的眼簾中常見的那個青年、也由健康進取、而變為衰頹、沮喪了、他見了書、就像見了仇人一般、如果一個同學的朋友勸他鈔筆記、他簡直不理、並且有時還氣冲冲地說「一鈔他幹嗎？使我這條生命、却都快完了啊！」就是遇著從前很親愛的朋友、也不像先前那樣親愛了、簡直沒有絲毫的樂趣、這樣的一天一天渡過去、自然那身體就瘦削下來、他先前所穿的衣服、現在不合身了、好像是衣服漲大了、在似的許多天已經過去了、在一個南方的大城旁邊的公園、一西南角上幾根老柏樹的底下、一位穿洋服的青年、扶着一位少年病夫、走到一張茶棹旁邊、東西相對的坐下、向西的那位的臉色、幾乎與地上的青草相同、配著那一簇紅色的玫瑰花反映過來的光線、更覺難看了、向東那位扶他的青年、却是精神畢露、着實可愛、在這種情形之下一個是惡社會的戰敗者、失望者、一個是得勝者、進取者就很可以表示出來、不言而自知了

「奎方！你的病好了些嗎？」一向東坐着的那位這樣問

「任民！我是無希望的了！」一個悲涼微細的聲音這樣答「天地之大、有我生存之餘地了、家鄉呢我是不容易回去、也不願意回去、北京呢、萬惡的淵藪怎能容得住我？此地呢、雖說空氣比較新鮮、社會比較良好、但我病已至此、也是無用的了、況且……」說到這個地方、聲音也小了、呼吸也逼迫幾乎不能成聲了、喘息稍定後、又掙扎的說、伯母(？)你的主張怎樣？朋友們！你們主張禮教的結果如何？父親！你愛兒的結果、就是這樣了！任民呵！你伴我從千里到此、原是希望我命好了、能夠對於你們的事業有盡力、為人家多造幸福、到而今竟成了夢……」

任民看看他呼吸的困難和兩隻眼、直視的眼淚的形像知道他心裏非常難過、因說道「奎方！不要專往死路去想、不要過於悲觀！你的境遇、固然是不好、難道我的遭際、又比你好的多少嗎？你寬心些罷！你想！一個人在社會上負的責任多麼重大！處在現在這種萬惡的社會裏、又應該怎樣去努力奮鬭、豈是因這小小的婚姻問題、就可把這樣大的責任御開、來自殺嗎？況且我們的同志現在已經不少、前途正大有希望、你覺鬱鬱自戕、將何以對同志對眾人？」

這些話、更的奎方心中無限的悲哀和積恨打動了、於是說「是呵！我也知道對不起、我是沒有心和人結婚的人、我是沒家庭的人、我本不難以「我不結婚」一去拒絕她、不過她也是無可奈何呀！在禮教萬能下的社會裡的女子、誰能離婚、誰有勇氣敢犯殺人的信條？何況她還是纏足而未受過教育的、號稱是守舊式的女子呢？任民你知道、我是最不願意做供人難堪的事、現在我敢做什麼？我寧願葬於自棄之中、不願苟活於受禮教支配的社會之下、任民！我負你！同志們！對不起！」

數日之後、社會裡彷彿經了一種很大的變遷、在一般的歡聲中、隱隱約約似乎有「眞正至由」「平等幸福」的音調、一群成功的青年、聚在一個山坡坎下的樹、守着個柳影遮着的新塋、樹上的烏鴉不住的亂叫、聲音充滿了悲哀的域內、天空的烈日更肆其偉大的暴力、原來勤勉的青年、已變為悲哀的靈魂了！」

# 集郵常識錄

（一四七）（海城宋堯階）

三七 集郵閒話

我收藏有數百枚矣、其中之皇帽、有印刷略左者、有印刷略右者、更有印得甚正者、但不知其他、更有特殊否耳、據巴城消息稱、近來市民多將已用過之郵票擦去其墨蹟、重新貼用、致政府之損失、達數千盾、前郵政局工程師克利士勒氏有鑒於此、特提議印製一種新式之郵票、背面有顏色、擦去其墨印之後、即顯出白色、今已印製圖樣數種、以待選擇、郵票概印荷女皇像、由十二仙半起至盾半不等、待舊存郵票、已售盡時、即施用新郵票、預料自明年起、即可開始施用云、荷屬萬隆郵政陳列所、定本年十一月四日午前公開供名界觀覽、其時間、由午前八時至十時、暫定每月舉行一次、並用陳列所內、有董事指導一切云

三八、譚墓落成禮、南京訊、譚墓定佳九日午、行落成禮、譚院長國葬典禮辦事處、函請林主席主祭、將與各院部代表、均往參加紀念堂之建築與陵墓之布置、均極壯麗、國府已備一文告、由林主祭、文曰、維中華民國二十二年一月佳九日、國府主席、軍委會委

# 池

（疑宸）

似淡還濃而微紅的太陽光已高照了紗窗「還不起來嗎？」慈祥的姊々這樣招呼着我「現在甚麼時候了？」我懶懶的掀起被邊、問我的姊々「七點四十分了、時候不早了、還不起來嗎？」姊々又這樣的追着我、我想起來今天是個禮拜日、上午九點鐘、是有約會的、所以振奮我的精神、立刻的起來了、刷牙、嗽口、淨面、束裝、戴上帽子、一徑來到X地方候她去了

看々我的手表、已經九點多鐘了、他還沒有來、每次她雖然有爽約的時候、然而還能恪守時刻設法來通知我今天她怎麼了！莫非說她厭根不……？在這X地方一個接待室裏、只有我自己坐在一個沙發上、頻蹙双眉、凝思、所以、鐘上的時計、總是繼續它的慣性生活、不住的滴答、討厭的很、室內沉寂的空氣、助長我的悲憤、心靈怦々然跳個不住、精神不能支持了！最後終於不能耐候人不到之苦了！於是扎掙着我的脚步、去到她來時必經路口的側面、踱來踱去、兩眼不瞬的張望着她

啊！幸……幸……她眞個由東方向西而來了、我趕緊上前向她很謙虛的微施一禮然而她確未理我、依然逍遙只聽她口中說出一句來、今天我要爽約的一約頃我沒精打采的問她「積存未郵的信稿你還看不？」「不看」她乾脆的正顏厲色答我、說着仍向西方健步的進行、直到T街的西端「洋車、洋車」商埠地多少錢？」一眼看她雇車要走的光景、這時候被棄的我神魂飄蕩、不知所之、彼時我不知誰下了立刻出發的動員令、竟而也不待講價坐上一輛車子、尾隨其後、飛奔也似的出了X城門去了、大街上的車馬、佽偬、行人如縷、眞是蛛絲馬跡、各人有個人的事要辦、惟有我坐在車子上暗自思想、這種無味的追隨、自憐亦堪自笑、當我如痴如狂的默想、她猛一回頭看着我了「你上那去」她意氣洋洋隨便的問我「我嗎？……到日站送友人去」一我很失意的妄詞答她「將來我有長篇的信寄與你但你不要答覆」她說着順S路口往南拐下去了、這時候我才知道她確有具體的誠意來絕我是毫無疑義的、於是我掉轉過車來、回到家裏

一個零落楊上横陳的我、朦朧假寐、回憶今天的經過覺得愛情的途上、不是青年人們所應該走的、現代科學這樣的發達、從未看見有聰明的社會學家、能用科學方法、將女子的心、解剖出來給一般醉心愛情的青年們、與以深切的認識、因為青年的意志是幼稚的、理解是薄弱的容易將他的全副精神犧牲在他的愛人上、那麼結果竟造成了片面愛、那有多麼可悲啊！有多麼悽慘啊！種種的惡劇相因而起、甚麼憂慮啊！哭病啊！墮落啊！自殺啊！……等等現象不一而足、你看那小說、報章、雜誌、層出不窮、五光十色花樣翻新的各式記載、又那個不是人情描寫？又那個不是覆車之鑒？那麼今天的過程可以說是我的歷史上一段實地試驗吧！

如此這般、這般如此的、想了一大堆、又回想到她、自問、她？以前對我也有幾分愛的表現、神秘的滋味、還是值得回憶、她？不是意志薄弱的人、她？不是見異思遷的人、或者也許受了外界強烈的刺激哩！又轉想社會上、不論同性異性相處、豈能因一時之小變遷而消滅了以前已生的感情、事緩則圓的、如果她還肯懺悔、我還是堅持的初衷來徹底愛她、要知道愛情的路上無坦途

（投自陪都）

# 桃花江干

（二五）（黃旭）

「你也要學呵、貞娣！告訴我、你怎麼明白那「三寸不爛之舌」的句子呢？那里念來的？倒會借引用牠呢——」

「表哥！你不要瞧不起我們鄉下姑娘吶！我們在校裏得的知識是很少、但是在校外却很能自受學問呢、我這是在戲院裏學得來的、有一次去看一幕戲、見有一個帶着假白鬍的文官這樣向着皇帝說、『臣敢以三寸不爛之舌、』說得那賊……」貞娣笑着作着手式、裝着那幕劇中的角色地說、「這有何稀奇！我祇是不懂英文……」

「聰明地表妹！我愛你、聰明地表妹……」他隻手拍着她底肩、

——有希望、有希望！她們是聰慧的？俊人在自慰中看了看麗京、

麗京呢、忙低下去了她底頭、而上總是見着羨仰地微笑

「大家既已明白、莫再談這些無興味地話了！表哥、快接續着拉你得意地桃花江給我們聽罷、這位麗京姊也是頗會唱的！」

「怎麼那個東西又叫做桃花江了、不是叫做什麼鉻的麼？」

# 醉後的回味

（續）（非文）

躺在床上也不知何物作祟、使我不能成夢、側耳靜聽、遠處傳來的汽車聲、已漸漸的聽不眞了只有窗外的雨還在簌々的下着好像在嘆惜落花且似的、其餘的一切一切、都化為無有了、如麻的心、更覺凄苦無聊、在深深的想這一來月淪落鄙棄生活的經過頭一次感到經濟困難因為父親來了、手中無錢——所以跑到素常與我要好的關牧師家、恰巧在家、照常的滿臉浮笑、叫我坐々、我他的女人拿點心給我吃、我因心中有事、那顧得吃這些東西、就開口說「牧師、今天一來拜訪、二來向你借幾塊錢用」他問我「幾塊？」我說「五塊足夠」他毫不遲疑的把聖經裏夾着的票子、數了五張給我、眞不愧慈善的基督徒、誰想我要走的時候、他說了這麼一句話「你知道這錢不是我自己的、是劉牧師托我代放的、利息三分、到月底本利一齊拿來！」我聽了這些話、氣憤不過、心裏想、向他借五塊用々、也值得抽利的麼？往日他對我們說、耶穌教的根本是愛、照現在看、他的愛字講得通麼？我本想把錢摔在他的臉上、又一想、父親還在親戚家等的呢！沒法把錢收起說「自然要還你的」氣恨々走出來了、現在我還能想起他那付酸辣的面孔

有一次、因事不如意、到大利洋行去找華經理、他是我夜校的同學、推門進去、對僕役說明要見華經理的話、住了一回、他回來說、請到裏屋、進裏屋去、見華經理、坐在沙發上吸雪茄煙我上前說「華先生、少見」他瞇細双眼、認了半天說「王老弟麼？請坐」我就含笑說「不瞞先生、小弟近來、雖極力與環境奮鬪、無奈終歸失敗、求你先生幫忙、在貴行替我安插一下」他聽我說完、又吸了一口煙說「我也不瞞老弟說、敝行現在有二十個人、我已嫌多、無奈都是老夥計、沒有過失、怎好把他們辭掉？況且這區々之地、豈能容老弟之高材？」他帶笑帶嘲的說了一套、我也無顏多停、起身說「想先生公務頗忙、不便久纏、我要走了」華經理笑着說「好兄弟何必忙呢？」我走去、華經理在後又在說「大材難以小用、實在對不起！」大材不可小用、這是多麼譏諷人的話呀！

又一次、一個幼時同學的趙先生、從天津回來、聽說是作了官了、住在中華棧、我又被謀職的心打動、去問茶房說「天津趙先生住在此地麼？」茶房點一點頭說、「是的、在樓上六號室」到樓上六號室、按下電鈴、裏面出來一位西裝少年、架着黑腿眼鏡、一派官僚與公子哥的架子、朝我看了幾眼說、「王老弟麼？幸會幸會」說着叫茶房拿進茶來、彼此坐下寒暄幾句以後、我把對華經理說的話拿出、說了一遍、趙先生揉一揉眼說「怪不得老弟飄然來臨、原來為此、依鄙人之見、大可不出此舉、」我問々「何故？」他說作官須懂得經路、要練習一下才行不是讀幾年死書的呆子可以作的」我氣的說「要我練習麼無用的人才、想做官呢！我練習好了、何必同你們一起作臭官？」趙先生說「本來以老弟之高材、實難屈居下乘、與我輩爭斗食之祿」說着一陣狂笑、氣得我抽身就走、趙先生拉住我說「許久不見、你仍這般皮脾么？」我說「莫留、莫留」就拂袖走出來了

我這樣的想着經過、心裏不知是疼痛還是悲哀、以至眼中流出淚來了、又一想、他們雖不宜如此的對待我、可是淚是青年人流的麼？這豈不是表示他們勝利了么？在這萬惡的社會、公理講得通麼？我每天這樣的淪落能有得勝利的希望么？沒有官僚買辦的老子、經濟能不發生恐慌的嗎？結果這一切我都否認了、我還是恢復從前的工作吧！忽然聽到一種怪聲音「警察！警察！」把我嚇了一頭汗、定睛一看、那有什麼警察、不覺好笑、又一想、現在的法律、是合理的麼？我一個臭窮青年、他們會注意麼？假使惠顧、鐵窗風味、我不是也要嘗一嘗的麼？想到此處、心裏好像得到了一種把握、所以就暢舒睡去了、今晨醒來、日光已照滿紗窗了

# 杜本 金瓶梅

第九十三回 王杏庵義恤貧兒 金道士變淫少弟（四）

他這大徒弟金宗明也不是個守本分的、年約三十餘歲、常在娼樓、包占樂婦、是個酒色之徒、手下也有兩個清潔年小徒弟、同鋪歇臥、日久絮繁、因見敬濟生的齒白唇紅、面如傅粉、清俊乖覺眼裏說話、就纏他同房居住晚夕和他吃半夜酒、把他灌醉了、在一鋪歇臥、初時兩頭睡、便嫌敬濟脚臭、叫過一個枕頭上睡、這敬濟口中不言、心內暗道、這厮合敗他討得十力便宜多了、把我不知當做甚麼人兒、與他個甜頭兒、且叫他在我手內納些銀錢、一面故意聲叫起來這金宗明恐怕老道士聽見、連忙掩住他口、說好兄弟、噤聲、隨你要的、我都依你敬濟道、你要我不言語、須依我三件事、宗明道、好兄弟休說三件、就是十件事、我都依你、敬濟道、第一件你既要我、不許你再和那兩個徒弟睡、第二件、大小房門上鑰匙、我要執掌、第三件隨我往那裏去、你休嗔我、你都依了我、我方依你、金宗明道、這個不打緊、我都依你、當夜二人顚然海誓山盟、到第二日、果然把各處鑰匙都交與他手內、就不和那個徒弟在一處、每日只同他一鋪歇臥、一日兩日三、這金宗明便再三稱讚他老實、任道士聽信、又替他使錢討了一張度牒、自此以後凡事並不防範、這陳敬濟因此常拿着銀錢、往碼頭上遊玩、看見院中架兒陳三兒說、馮金寶兒、他鴇子死了他又賣在鄭家、叫鄭金寶兒如今又在大酒樓上趕趁哩你不看他看去？這小夥兒舊情不改、拿着銀錢、跟定陳三兒、逕往碼頭大酒樓上來此不來倒好若來、正是五百載冤家來聚會、數年前姻眷又相逢

原來這座酒樓、乃是臨清第一座酒樓、名喚謝家酒樓裏面有百十座閣兒、週圍都是綠欄桿、就緊靠着山岡、前臨官河、極是人煙熱鬧去處舟船往來之所、裝修的甚是齊整、鴛甍映日、畫棟飛雲綠欄桿低接軒窗、翠簾櫳高懸戶牖、吹笙品笛盡、是都公子王孫、執盞擎盃、羅列着歌姬舞女、消磨醉眼、倚青天萬疊雲山、勾惹吟魂、翻瑞雪一河煙水、樓畔綠楊啼野鳥、門前翠柳繫花驄、這陳三兒引敬濟上樓、到一個閣兒裏坐下、便叫店小二打抹春檯、安排一分上品酒果下飯來擺着、使他下邊叫粉頭去了、須臾、只聽樓梯響、馮金寶上來、手中拿着個厮鑼兒、見了敬濟、深深道了萬福、常言情人見情人不覺簇簇地兩行淚下、正是數聲嬌語如鶯囀、一串珍珠落線頭、敬濟一見、便拉他一處坐、問道、姐々、你一向在那裏來？久不見你、這馮金寶收淚道、自從縣中打斷出來、我媽着了驚嚇、不久得病死了、把我賣在鄭五媽家、這兩日子弟稀少、不免又來在臨清碼頭上趕趁酒客、昨日聽見陳三兒說你在這裏開錢舖、要見你一見、不期今日會見一面、可不想殺我也、說畢、又哭了敬濟取袖中帕兒、替他抹了眼淚、說道、我的姐姐、休要煩惱、我如今又好了、自從打出官司來、家業都沒了投在這晏公廟做了道士、師父甚是托我、往後我常來看你、因問你如今在那裏安下金寶便說、奴就在這橋西酒店家劉二那裏、有百十房子四外窠子妓女、都在那裏安下、白日裏便來這各酒樓趕趁、說着、兩個挨身做一處飲酒、陳三兒盪酒上樓、拿過琵琶來、金寶彈唱了個曲兒、與敬濟下酒、普天樂道：「淚雙垂、垂雙淚三盃別酒、別酒三盃、鸞鳳對拆開、拆開鸞鳳對、嶺外斜暉看看墜、看看墜嶺外斜暉、天昏地暗、徘徊不捨、不捨徘徊！」兩人吃得酒濃時便叙了舊情、敬濟見天色晚了、與金寶作別、與了金寶一兩銀子、與了陳三兒三百文銅錢、囑付如如、我常來看你、咱在這搭兒裏相會、你若想我、使陳三兒叫我去下樓來、又打發了店主人謝郎三錢銀子酒錢、敬濟回廟中去了、這馮金寶送至橋邊方回

△歡迎投稿▽

一、來稿必須旁加句點

二、書稿必須一面直書

三、來函書明消閒世界

四、刊載與否概不退還

五、有趣味短篇為合格

六、不論新舊一律歡迎

# 歌謠

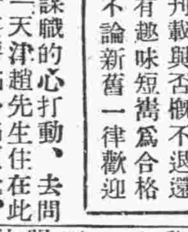

小孩小孩

小孩小孩、你別哭、過了臘八、就殺猪

辭竈

辭竈々々年來到、閨女要花、小子要帽、老婆還要錢兩吊


各省馳名斷癮聖藥

康機戒煙丸

斷癮神速 毫無痛苦 輕者兩瓶 重者半打 保險忌絕

本性和平保無流弊無論新舊煙癖男女強弱保險平安戒除飲食加增精神爽快作事如常丸粒精小攜帶便利清血解毒無上特品凡經嘗試必知名實

價目 每瓶六十粒入 每瓶現洋貳圓 每打現洋貳拾圓

特告 新製小粒乙種六十粒入 每瓶現洋壹圓貳角 每打現洋拾貳圓

奉天小南門裏大街路東樓房 總發行 蔭華大藥房

外埠代理 安東東益增 還街春堂 兄弟藥房 大生東 瑞祥泰 千金藥 信仁堂 本溪祥豫昌 協盛廣 遼陽義和堂 新民大德藥房 昌圖厚生醫院 長春耀庭藥房 吉林毓生中藥房 西安濟生藥房 大石橋衛生復 大連德記藥房 華泰藥房



奉送 男子五淋白濁 女子赤白帶下的

蟿來蘇草

男子五淋白濁、女子赤白帶下、倘或頑忽不治、不但身體孱弱、乏嗣猶為堪虞、市下療治淋症白帶之藥物甚多、惟藥性劇烈者、服之則有倒提內蘊之虞、後患更不堪設想「來蘇草」乃婆羅洲特產、藥性純淨和平、治淋治帶確有特殊功效、本園種植以來、遠近患者爭相索服、莫不立愈、曾奉內務部暨奉天市政化驗、認為確有奇效、特頒給證明書、惟近年來索者日多、不得不酌收藥本、以資挹注、每服暫收大洋七角、剪報來購買一送一、外埠郵寄郵費加一、患斯病者希速服用、俾能延年益壽、早種子嗣

△上海春暉藥草植物園啓

△華北總經理天津東北城角德峰藥社

△滿洲總代理處 奉天西華門外路北眞正稻香村 滿洲電話三三七四七號



婦女第一靈藥

女界福

調經種子 美容補腦 長生不老 絕對神效

大連德記全棧藥房發行・各藥房皆出售

調經種子子宮諸病絕對奇效

婦科靈藥 女界福

各大藥房皆出售

大連德記全棧大藥房發行

女界福招募外埠代理店

調經種子 諸子宮病 赤白帶病 腰腿疼痛 久不受孕

婦科靈藥 女界福

氣血虧損 女諸病 百發百中 大連德記 全棧發行

各藥房皆出售 婦女靈藥 女界福

長生不老 有絕對效 調經種子

大連德記全棧藥房發行



肺結核專門研究家趙羨忱大夫發明

肺病吐血去根藥出世

此藥專治青年男女老幼三期以內肺病久咳成癆大口吐血痰中帶血面黃肌瘦危在旦夕肺癰肺痿五癆七傷咳嗽痰喘經年不愈速購此藥不論何種肺癆輕者一料極重者二料保險去根每料十四元病者凡服此藥大便色黑是眞品否則假冒外城函詢症候附郵票四分答覆

總行奉天大西關月窗胡同門牌一七二號精業堂理肺藥房

代理店 大連 華西藥房 德記西藥房 振興西藥房 同德藥房 遼陽 永峰源鞋店 振太興錢莊 公盛源油房



靈驗神數

（優待券）

閱者諸君如見您如背費大洋或金票壹圓便能解決您的現在暨將來問題匯錢不便以一分至一角的日滿郵票百分均可欲問何事請將姓名年歲生辰月日及詳細住址寫明掛號寄下與問者滿意之答覆一週內必能付郵問者如隨信附帶此券另贈秘本孔明神數一冊以示特別優待機會難遇幸勿錯過因關經濟時間空函……恕不作答復緣公事太忙面談……恕不招待

（通信）奉天省城內關東印書館代收

立達氏謹白



收買

打字機

本號代收買新舊各種打字機器有願出讓者請到奉天大南門外路東同生合鐘表店面議價錢從優



益體母

唯一滋補聖藥

MULFORD FOR THE CONSERVATION OF LIFE LABORATORIES

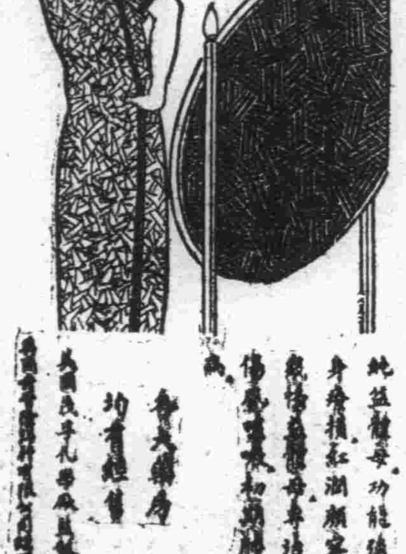

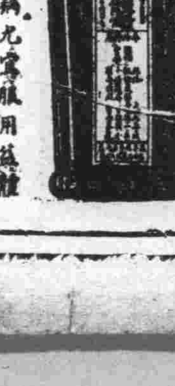

每屆冬季 尤應人手一瓶

身體稍健者尚須調補、如患咳嗽肺病尤宜服用益體母蓋益體母強身療損補治衰弱之特效早已證明服過者類能道之著名西醫更樂予介紹

各埠大藥房均有代售處

## 黑龍江

### 張警備司令官因 要公忽然飛京
### 預定開催之警備會延期 俟張氏歸省後舉行

黑龍江警備司令官張文鑄氏前日爲某項要公突至於二十日晨飛赴新京並聞此次隨往人員只王明揚與房少齡二氏至其往復期間側聞預定爲四五日云

江省清鄉局長王作震氏招集之全省警備隊會議其正式會議日期原定爲二十二日與二十三兩日迨至二十一晚七時許突奉省長韓公手諭略謂因張司令官之歸來後再爲定期開會云

### 蘇俄駐黑領事 宴請各要人

駐江蘇聯領事德利賓司基自客歲十一月到任以來沉默靜守不事外界交接不意前日(二十一)突然開席宴客召請韓局長以下島總務廳長劉民政廳長姜教育廳長高稅務署長等十一名以爲新任披露之懇談至晚八時半許始各盡歡而散云

### 警備部考試 軍官候補生 並檢驗身體

黑龍江省警備司令部招考之軍官候補生已於星期日(即二十一日)在博濟工廠開始檢驗身體聞斯日出廠受檢者竟超過二百名並於日昨正式試驗學科云

### 綏棱境發現 騎匪數百名 槍彈等極充足 滿日軍往協勦

據省公署公表據綏棱縣長趙雨田報稱五月十六日下午四時在縣東北五十餘里自旗後五井發現匪騎二百七十餘名匪首綽號黑虎由海倫方面竄來疑係叛兵(混城二旅步四團三營八團連之士兵一百五六十名)與匪糾合現在該處盤踞槍械整齊子彈充足揚言救國實際已到處搶掠本縣駐軍高營長已於十六日晨奉令率步兵百餘名向該方面堵擊駐綏日軍輕機關槍隊亦於今日十七由克音河車站向該匪等跟踪追剿云

### 軍官候補生之 連長已選委 王參謀升任

關於江省軍官候補生之招考截至日昨業已試驗完畢開已決定於來月一日入營其連址則已擇定於被服廠內惟其連長一席因非具有當之軍事學識及素有深刻之經驗者不足以擔此重任因之經張司令及韓省長之一再遴選直至日前始正式發表以警備部少校參謀王家善氏升充爲該連中校連長聞該王氏畢業於日本士官學校歸國後歷充奉天教導隊長及參謀營長等職其學術之優秀爲一般留學生之推崇品資之英俊更爲奉天千司令等嘉許並聞自中央開始整飭軍旅後京奉諸顯者曾數

電招往經以現爰江省軍政當局之知遇未便他往茲次榮擢爲中校連長執掌江省軍旅幹部初基教育之重任其職責之重大任務之繁瑣正爲王氏發揮其才能之時機也至於該連士兵爲百名官長共十員云

### 天江好等幇匪 將運賑米之 牛馬均卸去 並搶掠郵包

據嫩江縣長崔作智報稱五月五日由龍鎮竄來股匪三十餘名匪首天江好天邊好占江好等至縣境四十里河屯地方將第三分局之運賑米車之牛馬卸去十三匹綁去人票董祿魁一名挑壞郵包箱搶畢向南逃走當即通知駐軍並令警備一中隊出發搜剿行至距縣八十餘里東南山裏因山深林密無法探追而回云

### 步四團劉連長 擊潰小幇匪

又匪首報字北平率匪七千餘名在四海店彼步四團二營四連劉連長率全部及警備隊之一部擊潰已向東北太青山方面逃去

### 小股馬匪已由 綏稜竄東興 軍隊往追無踪

據慶情報五月十五日據大河北五道崗駐防之警備第四大隊部報告稱落山綏稜山里竄來馬賊六十四名身着黃包軍衣帶江袖標自稱賀倫顧警長諒匪等伏夜動作沿山邊林叢秘密來此現潛伏於頭道崗屯窺其意旨係擬繞赴東興與該

## 鐵嶺

### 遼河碼頭水警分局 爲嚴防匪患計 規定渡舟過江時間 函各機關通知外特頒佈告

鐵嶺邑西遼河碼頭水上警察第四分局鑑於將入青紗帳起之時深恐各碼頭及地面遭受匪患故該局在各處粘貼佈告並通知各機關內云爲整頓水面碼頭渡口之秩序以防異外兼補助地方維持治安起見特將沙面通行之擺渡船夫規定開止鐘點每日於早四時起至晚八時止爲通行渡人過江之時間逾時一概禁止通行以資限制而便保護日後倘各機關公務員有因公於規定時間外欲乘渡船過江者須事先通知本局以便轉飭船夫渡送並派警保護而免誤會云

### 報界聯合會 更換新徽章 擬行記者考試

鐵嶺報界聯合會因人數增加原有徽章多不敷用昨特由省購新式徽章四十枚即日分發各社人員佩帶云

又鐵嶺報界聯合會會長佟樵氏蒞會以來極力整頓近觀各社記分子者太雜若不嚴加淘汰恐碍會務進行特定于下月在本會舉行考試云

### 綏化警務局長 擊潰德山幇

據省公署公表綏化警務長朱光沐報稱十六日據報匪首德山率匪四六十名在北河稍條通內竄擾分局長於十七日早帶官警五十五名赴河套一帶搜索行抵卡路灘(距縣三十餘里)我隊哨兵忽被匪包圍當由朱局長率隊馳往兜剿該匪等據窩抵抗我方開砲猛攻遂將匪擊退向大河北逃去及因河套泥沒馬腹碍難追剿而回聞此幇係交的寬愛國常好德山等匪首所合併云

處匪衆集合之形勢當即派員馳赴八里川調隊向八道小嶺十載擊此股匪賊詎料馬隊趕到而該匪已於昨夜潛渡河東沿山邊向東南去無復追二十餘里無踪而回矣

## 吉林

### 韓省長大宴 日本政友會 滋黑慰問團

日本政友會慰問團業於五月

### 徵收總局曹局長 嚴禁餽送節禮 積極革除向來陋習

吉林省城稅捐徵收總局曹祖培局長現以茲屆五月端陽佳節之期深恐各商號對諸部下員巡有餽送節禮等陋習殊屬非是急應革除查禁以重稅政該局已於日前出示佈告禁送節禮違則重懲不貸云

### 財部加委該局三課長

又吉林省城稅捐徵收總局頃奉新京財政部委令茲加委張殿臣爲總務課長秦鈞銘爲經徵課長張翰成爲稽查課長以昭愼重而重職責該局當即遵令轉行發給云

### 芝元車務段長 升總段課長

吉林省城東關吉長敦車站駐

### 國都建設局 派專員蒞鐵 開講演大會

國都建設局特派事務官呂作新藤森園鄉二員滋鐵下塲縣公署於昨二十三日上午九時半起在教會塲開會講演一切建設利益各機關各法團各學校一時入塲聽講者極形踴躍云

## 安東

### 携帶多數之慈欵 慰問日本震災 王性眞分會長返安報告

安東紅卍字分會長王性眞前次奉總會函託爲各卍字會代表携以慈欵前往日本岩手等縣慰問震災及偕有日會員北村氏等去後現已任務終了遂行返國昨二十四日早車抵安報告一切云

二十一日)來江面省長韓公爲表示親睦及聯合感情起見特於日昨下午三時在省公署大客廳內招宴計出席者除本省各廳處長均與陪座外有熊谷團長以下寺田理事藤岡理事丸山理事山下理事高橋後藤佑保池田神島豊田坪山原淳西澤松平鈴木等理事及書記官車水馬龍山珍海錯頗極一時之盛云

### 爲懷恨報復 竟投入匪幇 架走舅父人票

人心好險道德淪喪未甚於今

### 吉林車務段長

吉林車務段段長芝元正次郎頃奉總局命令調升敦化車務總段課長要職以專責成芝元氏當即遵令前往履新云

### 李高等法院長 奉部令調升 新京法院推事

吉林省高等法院民二庭々長李續緒頃奉司法部委令調升新京最高法院刑庭推事以專責成李氏當即遵令拚當一切拜辭親友前往新京云

### 郭新憲兵隊長 檢閱各分隊

吉林新任吉林省憲兵隊郭大隊長自蒞任以來對諸隊務力加整頓現已就緒茲爲親身視查各分隊起見郭大隊長特於日昨赴東西關分隊視查一切後即返塚云

### 鐵道守備隊 駐江南大隊 歸併機迫兩連

吉林省鐵道守備隊駐江南第一大隊楊登舉大隊長現爲節省經費起見遂於日昨飭所屬機關槍迫擊砲二連歸併爲一連仰即遵照着手改編爲要勿稍延誤云

### 各機關端節前 一律發薪餉

吉林省垣軍政各機關現以端陽節近有本月份薪餉急應提前發放以便接濟是以各機關均於昨今兩日紛紛放餉云

### 地法院公佈罰欵

吉林永吉縣地方法院於日昨出示公佈四月份煙賭傷害各案以昭核實計原處罰金七百廿六元應充獎原辦機關三百四十九元五角貼印紙三百七十六元五角提解二五工本費九十四元一角二分五厘除呈報外並佈告週知云

之時代者即如匪綁票一事妻任綁其姑丈任綁其族叔父等案時有所聞茲以鄉一區住戶于某日前竟被其外甥所綁去緣前二年于之外甥因事繫獄于以其行爲惡劣未肯出具呈保因而懷恨以致投入匪幇遂綁去其舅父生死未明云

### 拘回被架小兒 不照付謝金 觸匪人之怒 縱火燒房屋

縣南五道溝河西岸住戶范成富春間被匪將其小兒乳名發子抱去旣而經人說允謝金若干遂將發子抱回至匪方正要謝金乃范某覓置之不理因觸匪怒日前二十二日晚將范之住房縱火延燒殆盡約損失六百餘元云

### 田賦加罰 不准展緩 奉稅署暫電 又發出佈告

安東縣公署現爲重申田賦加罰業已佈告週知在案茲又佈告案奉奉天稅務監督署眞電內開元年度滯納田賦應自五月一日起照章加罰以儆疲玩等因當以田賦加罰奉電在後且已過半月追罰爲難爲體恤起見擬展限由六月一日或五月二十一日起實行加罰經電請核示在案茲奉奉天稅務監督署哿代電內開條電悉查滯納田賦定由五月一日起加罰該縣何以未辦殊屬不合應自奉到眞電之日起照章加罰不准展緩等因奉此合行佈告一體週知云

## 錦西

### 民匪大戰青石嶺 擊下肉票九名 匪首老來好二名斃命

査月之二十三日近午有青石嶺附村人民前往江家屯起集行至是嶺半途廟前忽出來匪人三十餘皆全身武裝槍械咸備遂將行人九名劫綁無遺不意後至稍遠遙見差疑乃急返報石灰窰屯村自衛團立即出發並通知聯庄民團四出包圍民匪交戰不下三點鐘竟斃匪首悼號老來好二名九名肉票全行擊下匪勢不支遂得遠颺云云

## 旅順

### 要港部復活並 海軍紀念日 舉行慶祝盛況

日昨二十七日要港部復活又値海軍紀念日佳期旨滿各界人士參加盛會者人山人海均

故黃金臺前車水馬龍不絕於途極呈一時盛況焉

### 久保田參謀長 出席參謀會 已離旅晉京

旅順要港部久保田參謀長爲出席參謀長會議由月之二十四日起晉京往返期間爲三星期之豫定云

### 春季競馬會 念七日已開幕

旅順競馬俱樂部主催之春季競馬大會於日昨二十七日起至二十八日及由六月二日至四日共計六日間於市內桃園町開始比賽滿鐵方面爲便觀客計凡係大連及其他沿線各地來旅觀覽盛會爲數頗多故

## 洮南

### 違令抗不派工 修補道路之 各商店被處罰

洮南縣公署市政科爲整頓路政便利交通起見規定商民出工修築道路業誌本報關於修築方面現已實行工作所有一切工程均極完備商民等實力人數日見踴躍該商民出工之嘉許近査魚市街分所管內商第世有得永旅號四合永同衆成市民石發玉張永泰暨大什字街分所管內商號譚洋舖三順館等八十八家彼此觀望者有之抗不出工者亦有之甘阻撓人工作似此抗違功令頑梗已極殊屬非事市政科爲整頓計將各抗違商民傳集縣公署嚴加罰辦以警效尤近有商號大同醬園同合馬車爐違抗工作阻撓他人被該分局管內查覺罰大洋十元以警頑梗而資整頓一切云云

## 新民

### 縣長偕隊長等 佈置各區村 警備工作返任

新民縣駐防守備隊長會同縣長參事官及各機關首領赴外區實施警備工作首由第一區郭家屯着手次爲第二三四五六七八區其工作之目的即改編自衛團考査匪情並示肅靜之像現已工作竣事返縣由紳商學各界齊赴郊外歡迎該工作人等頗現得意之色云

### 王中隊長之盡職

新民警察步兵第二中隊長王玉泉氏爲人純厚品方學長精明幹練作事認眞歷任軍警要職經練宏富自任差以來對於職務矢勤矢愼親自操練士兵積極訓練不遺餘力殊得各界所期望若該隊長者洵謂克盡警官之責云

設臨時停車塲而旅順馬車組合在競馬日期內將車價減價其標準率如左所列
由旅順火車站至競馬塲小車金一角馬車金二角由迎橋起小車金一角五分馬車金二角

### 鈴木主任擬 六月上旬晉京

關東廳長官房外事課鈴木主任豫定六月上旬晉京滯留期約定二星期云

### 在日本招募之 警官練習生 已來旅入所

關東廳警察官練習所曾於日本內地招募練習生計七十名出日昨二十八日乘哈爾濱丸着大連即行來旅入所云

### 警察署人事異動

旅順警察署高等係主任瓜生基氏今奉上命榮轉大連署勤務又該署警務係主任堤政治郎氏榮轉關東廳警務課勤務矣又同署居塲新警部補亦同時奉上命榮轉奉天署勤務矣又同署巡査部長保岡義雄氏昇任警部補仍於該署勤務云

### 新聞協會書記長 訪問關東廳當局

日本新聞協會兒玉書記長關於本年八月上旬開全滿洲協議大會爲接洽一切事宜月之二十六日特滋旅訪問關東廳當局矣

### 佐藤警部補出張

關東廳警務課佐藤警部補爲關於宿舍問題事宜由月之二十五日起往返共五日間之豫定赴安東新京方面出張矣云

### 菓樹組合農會開 農事講演座談會

關東州果樹組合及旅順農會於日昨二十五日下午四時假留此米二十七年間一日歸國之票屋義雄氏機會在民政署會議室內開農事講演座談會關於最近該國內農業狀況演講矣出席聽講者爲數頗多極呈一時盛會焉

## 金州

### 篠原少佐來金 招募靖安軍

由奉天靖安軍司令部來金之參謀篠原少佐爲招募靖安軍事有所發表誌之如左

靖安軍非昔日舊時學良時代所殘餘之部下而編成者原係滿洲建國同時新起之軍隊也本軍直屬執政爲養成滿洲國基本軍隊而爲他軍之模範爲目的故本幹部指導之軍官皆日本陸軍有名之將校而士兵之成績亦非他軍可比皆素有高等小學畢業程度旣入隊後成績優良者步步提升軍士或軍官的若能通曉日本語尤爲本軍所歡迎倘州內青年子弟有欲從戎者誠大好之機會也將來前途遠大無可限量本軍並非討伐匪賊而增加隊員來招募之目的也擬欲將州內青年子弟造成軍官之幹部也有投軍者萬勿失此良機耳志今將考試日期與地址列左

五月廿五日普蘭店廿六日三十里堡廿八日金州廿九日周水子卅一日旅順六月一日營城子二日大連四日皮口

## 瑣聞

### △雌雞化雄奇聞

(熊岳)城南歸州後楊家屯住戶段仁安家中飼養雌雞一隻計已數年生卵孵雛相安無異詎今忽由尾部生出長翎變成雄雞狀態頗戴高冠壯立巍然食雞爲德會由雌化雄似屬吉兆今逢西雞值年該段宅出此奇事其所謂不甘雌伏願作雄飛歟特誌報端希科學家按生理上詳細硏究云

### △庸醫確能殺人

(四平街)某中醫開大藥舖之坐堂先生也少年行醫趾高氣揚大有壓倒同業之慨然其醫術亦不過略看皮毛而已昔云醫不扣門彼且常有毛遂自薦之行動日前某局長之三公子方兩三齡因出瘟疹彼乃用雨羊一錢化大洋三十元竟送了一條小命內屬至友未便追究又有楊某之公子亦以該治斃命連傷兩條小命豈不冤哉然醫有醫法以其能濟世活人旣不能活人而反以害諸人其醫法安在耶噫庸醫可畏亦可恨矣

### △零賣所已開市

(四平街)鴉片零賣所於今日(廿三日)開燈供客一切設備頗臻完善屋宇淸潔頗適衛生地址即財務處之遺址上下樓房十間平房八間尙屬寬綽總經理李雨山副經理孫君應酬頗爲周到云

### △表演卅七門會

(哈爾濱)道外中舞台評戲園昨晚二十五日排演一劇定名三十七門會劇中大意係張萬金爲子明珠結婚娶妻靑元被六盜之首領天龍瞥見羨靑元美色將明珠綁去萬金以錢財祟被天龍拒絕勒令以靑元來換靑元爲救其夫藏刀入盜窟未能遂願遂以刀自刎天龍怒將明珠搶殺萬金控告到官派兵將天龍逮捕執行槍決結束時會觀世音菩薩率三十六門同上分列兩房各就本身性質各唱對口亂彈一句至八句不等詞句雖甚俚俗但對於會局之罪惡與押會之危隨顧能表現無遺總之全劇事實與結構並無趣味惟其寓意係勸人不要賭博併獎勵貞節於現今之社會人心不無少補云

### △端陽形形色色

(本溪)溯自滿洲國建國以來各地王道氣象琳瑯滿佈我湖山民衆皆額手稱慶今春新正偏野歌聲皆頌王道沐雨之恩今時序端陽萬戶共慶千家同賞滿市之中人山人海來來往往擁擠不暇扶老攜幼紅男綠女滿洲例俗角黍爲盧堆盆掛室合家人歡天喜地以表豐年氣象茲此以觀滿洲國之前途日進無疆矣

### △煙販脫逃法網

(洮南)鴉片零賣所福生樓主人王子玉者於十九日午十二時有自稱楊副官者手提私白鴉片一包至該小賣所吸煙爲由希圖販賣正當此時該小賣所中人有一聰明者立時密報本所告專賣局該局又轉報警務局及關係各方面少頃即派警察三十餘名前來先將該小賣所之交通遮斷以期搜查方便詎料此時該楊某早已遠逃警察詳悉該楊某之來歷者遂訊問有無知此後外間多有不明眞像議論紛紛莫衷一是然該小賣所並無關係營業照常矣


商部註册 靈芝商標 天津
### 馮氏斷癮救苦金丹
中央衛生試驗所化驗全國禁煙委員會張主席題贈(除惡務盡)
天津特別市 展覽會得特獎(一百分)▲社會局出示保護▲衛生局化驗註册▲山西省署核准備案▲天津警廳化驗▲直隷省長傳諭嘉獎▲漢口警處核准備案▲上海商會註册太原警處出示保護▲給證獎勵▲風行海內六十六年(本堂自清同治七年設立)此丹專戒嗎啡海洛英等毒及鴉片煙癮輕者一付用十天重者三付分兩星期用均能和和平平不吐不瀉痛苦毫無於不知不覺中將癮斷淨且飲食增精神煥發已早各省官廳化驗註册復經天津煙台濟南河北黃沙河阜國昌黎無錫宜化豫鹿紹興等五十七處拒毒會試用成効安著戒除者指不勝數收到各處謝函證明書▲前曾逐日在天津各報披露每付價收回藥本現洋一元本堂爲補助拓毒起見如蒙各縣拒毒會函購者價目尤格外克己以盡濟世之心外埠函購加寄費八分 郵票一百十五分代
或用本堂發售此丹已歷六十六年非似市上藉廣告售假藥騙錢人者所可比擬是以本堂備有影印功效證明錄如將此廣告剪下附郵票二分當即奉聞
總號 天津法租界天祥市場二層樓上 天津西馬路宣講所前九十四號 峻芝堂
分號 ▲招請外埠經理處 哈爾濱道外正陽六道街口亨得利內柯爾登洋行經理 中電話四二一七
遼寧總經理 大街軍署 震泰報館 日電話三〇六七
外埠函購須附郵票一百二十六分如匯時匯寫票等大西門內郵局付可也凡滿洲國內函購者每丸付郵票一百二十六分明錄請付郵票二分滿洲國內購買者須交奉天震泰報館天津概不答復 函索功效證
滿洲國內總經理 奉天震泰報館

### 戒煙
快法二日 慢法七天
百病不犯 精神照常
癮病齊治 最爲完善
入院方便 不受痛苦
忌好之後 如再吸煙
安全忌好 辦公隨便 老幼皆宜 不想吸煙 嘔吐心煩
看護周到 戒費極廉
奉天省城大西門外 振華醫院 函索簡章請付郵票

### 包戒鴉片 負責斷癮
五大特點
戒法簡單 戒煙期內 戒藥功效 戒煙原料 戒除之後
◎不受各種痛苦 ◎不悞所作事業 ◎不傷腦力神經 ◎不犯習慣等弊 ◎不能再想吸煙
戒法另有簡章函索即寄
診療 內外科 眼科 淋病科 花柳皮膚科 婦人小兒科 耳鼻咽喉科
奉天大西關大街路南 庚午醫院

四經路 瀋陽有聲電影院 七緯路
五月廿八日至卅一日 端午佳節特別選演 星期日至星期三
打破一切已往所主演之笑料片! 打破一切已往所主演之危險片!
影界滑稽大王部下 冊立案 陸克 大黑框眼鏡爲之商標
一九三二年有聲之精心代表傑作
### 捷足先登
陸克大名 婦孺皆知 無用介紹 無須宣傳 黑框眼鏡 爲他商標 他演之片 既富滑稽 更富危險 自有聲接 祇演三片 此爲其中 最佳之片 佳節賞樂 最妙笑片 大笑一場 最樂最好 最樂最妙
每演名片必定擁擠諸君光臨特別請早
票價照常 并不增價
下期預告 六月一日至三日全 芸蘭姑娘 套片上發音中國有聲片

### 鹿茸活血壯元酒
風寒救星
是腰腿疼痛的金波玉液、是風寒麻木的甘露瓊漿、治癒患者、盈千累萬、收到謝函、汗牛充棟、凡患筋骨寒病者、未得服此酒、乃大不幸之事、久年寒腿風木、腰腿痛、半身不遂、左癱右瘓、奇功有此及諸般風寒重症、速服此酒、必能立奏、酒係按淸室太醫秘法、經官化驗有效、以補腎透絡、搜風活血、眞能強筋壯骨、故能能事半功倍、秘製梅鹿茸花、保險終身永免寒腿之病、延齡益壽、年高不老、洋元、敢告賜顧尤希不但強身、房、褡褳、雙料三元、總經理處、奉天中街世大德生藥房、軍署、大街泰盛絲房、褡褳泰東絲房、南滿站霞町會祥絲房、寄不誤、奉天震泰報館、裕泰盛、大中街西樓南大德生藥房、鐘樓南中街大德生藥房、郵購每瓶二元、郵費三角、欵到即郵寄、每次至少須購二瓶、函購十分便利、新製保險瓶兩千個、遠道

感謝名醫 孫秉卿大醫生
逕啓者敝人體質素弱偶因櫃事忙繁致患咳嗽失血經醫多人俱未見功病日漸重日夜憂心幸友人介紹孫秉卿先生(鐘樓南同利生藥店)診治未逾半月完全康復私衷感激莫可言宣謹登報端以誌謝忱且先生對於婦女科小兒科尤有師授秘法著手回春普告患病之家幸勿失之交臂
奉天省城萃斌閣王漢陳謹啓

### 惠通行出帆
▲惠康丸 ●開往青島 五月三十日
開往芝罘威海衛仁川
▲利通號 ●開往芝罘 六月九日
▲泰康丸 ●開往芝罘西口 六月二日
▲神祐丸 ●開往安東 月 日
▲福壽號 ●開往芝罘 五月三十日
▲照國丸 ●開往門司宇品今尾 五月三十日
電話六一一八、三八五一 惠通行

### 大阪商船出帆
▲河南丸 ●開往天津 六月一日
▲日東丸 六月六日
▲江龍丸 六月十三日
×河南丸 ●開往橫濱(掛合治) 六月四日
▲日東丸 六月十一日
×甲子丸 月 日
▲江龍丸 ●開往門司神戶大阪 六月十六日
▲烏拉爾丸 六月九日
▲香港丸 (定期檢查)
▲烏斯利丸 六月三日
▲貝加爾丸 六月五日
▲亞米利加丸 (定期檢查)
▲哈爾濱丸 五月三十日
▲特克馬丸 神戶直行 六月一日
▲西亞得爾丸 ●開往上海 六月七日
▲盛京丸 福州基隆高雄 五月三十一日
▲長沙丸 六月十三日
▲福建丸 六月二十一日
▲北陸丸 ●開往紐育 六月一日
×印不載客
大阪商船株式會社大連支社 電話四一三七番
奉天出張所電話三九一四番
新京出張所電話二一三九番

### 阿波共同汽船 大連出帆
▲十六共同丸 ●開往芝罘威海衛青島 六月四日
▲廿六共同丸
▲廿六共同丸 ●芝罘威海衛仁川 五月卅一日
▲長山丸 ●開往天津 六月七日
▲長山丸 ●開往仁川鎮南浦 六月十二日
▲十八共同丸 ●開往芝罘 五月三十一日
▲第十六共同丸 ●開往營口 五月三十一日
大連市山縣通 阿波國共同汽船株式會社 大連支店

### 日清汽船 大連出帆
▲唐山丸 ●開往上海青島 六月四日
▲華山丸 六月十三日

### 政記輪船出帆
▲成利號 月 日
▲宏利號 ●開往江陰 月 日
▲英利號 ●開往龍口石虎咀 月 日
▲同利號 月 日
▲勝利號 月 日
▲豐利號 ●開往青島 月 日
▲永利號 ●開往芝罘 六月一日
▲昌利號 月 日
▲有利號 ●開往青島港廣 五月三十一日
▲純利號 ●開往龍口 月 日
政記輪船股份有限公司 大連案內所電話五五五四番

丸一商會 乘船切符發賣所 ジャパン・ツーリスト・ビュル (大連伊勢町)
澤山兄弟商會 台灣航路貨客取扱店 (大連敷島町) 電話五二六五四六八一番 阪神航路專屬貨物經理 電話七八六八・七二七五
專屬貨客經理店 大連市敷島町永和公司

### 大連汽船出帆
▲大連丸 ●開往青島上海 六月五日
▲奉天丸 五月三十日
▲長春丸 六月二日
▲天津丸 ●開往天津 五月三十一日
▲長平丸 六月二日
▲大潮丸 ●開往安東 六月三日
▲天汐丸 六月七日
▲山東丸 ●開往長崎基隆高雄 六月十七日
▲山西丸 六月八日
▲龍平丸 ●開往龍口 六月二日
▲河北丸 ●開往新瀉伏木敦賀 六月十七日
▲遼河丸 ●開往長崎三角鹿兒島 開往芝罘、淸津、雄基 五月三十日
大連汽船株式會社

# 白蘭三彩香皂

原料純良
香味芳郁
保護皮膚
增進健康

白蘭香皂

# 轉弱爲強其術安在

## 神經衰弱者需要之原素

神經衰弱腦力衰殘是爲大患治之不可或緩大抵腦系虧損者非得新血不易復原韋廉士醫生紅色補丸功能速生新潔稠濃之血液以充補虧耗之神經使全體壯強胃口增進疾痛消除所以此丸爲補血健腦偉大專品男女服用之而收良効者指不勝屈也茲姑舉項君叔鳴一例以爲證焉　項君係天津市財政局書記其來書云『鄙因用腦過度致神經衰弱憔悴萎頓腰背痠痛夜眠不安等症一再侵襲痛苦殊深幸承友好王君介紹韋廉士醫生紅色補丸服用不久即見大効無何諸症霍然康健恢復矣感佩之餘因書此以誌謝焉』君如同病相憐請即日以韋廉士醫生紅色補丸治之其功無分男女老少一樣神效各藥房均有出售或直向上海江西路四五一號韋廉士醫生藥局購備每瓶一元五角六瓶八元中國境內郵力不加

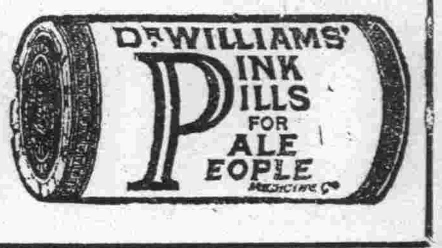


# 君不能以治咳藥水藥丸灌輸入肺

## 君能使之入肺者只有喻用

## 韋廉士吸入止咳片之藥氣

除氣體外無論何物均不能入肺然則君患咳嗽傷風哮喘氣管支炎胸喉等疾何以服用僅僅入胃之藥乎韋廉士吸入止咳片奏效可期於數次呼吸之間因其治療原則與衆不同蓋能直達肺部故也此藥片含在口中緩緩鎔化即發出偉大治療之氣體隨呼吸入咽喉氣管肺部達及各該部膜衣深處而去其病源所以君苟咳嗽或患其他喉胸疾病請試此吸入止咳片直接吸入其治療也各藥房均有出售每瓶一元或直向上海江西路四五一號韋廉士醫生藥局購買每瓶一元二角郵費遠近一律不收

# 婦人妙藥妹司丁之効驗

白赤帶者婦女最多之通症也、初由局部淋漓一種白色水液、當其症輕之時不速療治、乃至沉重也則無從收拾焉、俗謂白帶下、赤帶下、即帶有惡臭氣體狀之粘液混參血液、赤而含青色鼻汁狀黃色等物漸々加多、又白帶下者、大多數婦女由黴毒性潰瘍而生、或罹淋病結果將致子宮內膜炎確證也臍下之物頓發臭氣者已屬重症、此若復置之不理、即由腎臟心臟起如圖示之卵巢腫瘍終致子宮癌之病、患白帶赤帶者請速用妹司丁從根本療治、即諸姑姊妹即厭惡之赤白帶立止、顏色美麗貴體亦能得健康矣

●患白赤帶者致血液還流不良、腰足皆冷而痳痺、肚下酸痛、月經不順、耳鳴、頭痛、肩凝、背疼、眩暈目暗、頭髮多脫落、小便急叉痛、消渴局部痛癢、又腫爛、月經時、或就寢時腹下疼痛、又月經前後、濁流白色粘液、頰紅而乏元氣、料理事務易生倦怠、最好貪眠、腹下凝結塊狀胸塞便秘、身體疲憊、神經衰弱、夜不成眠、易怒、過憂慮、食慾不進子宮出血顏色不良、動悸不自然、手足痺痳、骨節疼痛、頻起寒冷、又易作夢、夢境多爲流產、早產、死產、身體似强健而不得生子者、皆白赤帶之害而至於斯者、蓋白赤帶集全身之血肉腐朽而搆潰、可證其已患子宮內膜炎之凶症也

然而一般人、往往以爲白赤帶者、乃係婦女普通應有附隨之物而不服特效之藥、置之度外、即由心臟腎臟併發卵巢腫瘍、及腹膜炎、而壓迫肺經呼吸益感困難、遂起子宮癌而就於死地者、世上不知凡幾焉、此最可嘆惜之白赤帶子宮病、即所謂能奪婦女之命、治子宮內膜炎、今日世人只慣用平常之婦人藥、然此殆不能見其效驗、倘服敝號出售之子宮良藥妹司丁抑奏效如神、管保遠勝平常之婦人藥、能塵殺子宮病、能消滅子宮內膜炎原起之毒虫黴菌、並能止痛定神、使血液循環良好、生殖力旺盛、停滯體內之惡來急速排出、將白赤帶之婦女從根本治癒、本藥配貴重材料、仔細煉製、乃他藥所望塵不得企及者、年久之慢性重症、子宮病向未聞其服妹司丁而不獲癒者、請一試服之、便知並非虛語、從前服他種々庸藥而不見効及染慢性重症者、請試服用即知不謬、重症用十日份、及子宮插入外敷藥愛兒球必收滿足效果、而無疑也

## 卵巢腫瘍

## 挿入子宮白赤帶速治藥 愛兒球

乃無臭氣之外科的外用藥、淋毒梅毒性及慢性重症、濁下水液最多之時、請同妹司丁併用之、則其奏効速而著自夜間挿入完畢、將愛兒球挿入膣部、以子宮溫度自然溶化、展睡間直接作用、至局部日見減少濁下水液、消除內膜之炎症、生於內壁之疵爛迅速治之、從外部侵入之淋毒黴毒菌殺之、勿論任何重症慢性、倘用十二日份必止子宮之痛、管保自根本治癒矣、特因他藥無效、彷徨歧路者請試用之、能同吾人塗擦黎斯霜(面油)於顏面手掌時、使糜爛荒粗之子宮內部皮膚、立化潤滑爽快、亦能豫防花柳病毒之傳染、奏微妙之功效、且能使生殖機能旺盛、故不但重病慢病者當用、就是一般注重衛生之人、亦願其每夜服用一個、則身體健康上、受益非淺高也

輕症用 普通製 妹司丁　六日分金一圓、十參日分二圓　廿日分金參圓、送費各十八錢

重症用 特製 強度妹司丁　十日分金參圓廿日分五圓半錢　參十日分金八圓送費各十八錢

挿入子宮藥 愛兒球　十二日分金一圓五十錢廿五日分金五圓　四十日分金五圓送費各十八錢

本店　東京市四谷信濃町電車停留所

發賣處　森田屋藥房

批發處　大連市山縣通九十壹番地(電車站北)　電話七六〇八　振替大連參七六五番　順和公司

服用子宮良藥妹司丁、子宮插入外用藥愛兒球、立得治癒最難治之赤白帶子宮病等症、此等幸福之人、喜出望外、紛來答謝信函、其數甚多、不遑枚舉、茲舉一例於左、聊例供者之參考

鄙承芳函不勝感佩、日前服貴號出售之妹司丁立獲病癒、本想及早修書報告其功效、奈因賤務蝟集、延宕于今、倘祈勿怪耳、回憶敝人未服妹司丁之時、實無一快樂之日、常以斯病所苦、每由腹下起痛、三餐生厭、顏色憔悴、白赤帶日必淋漓、身體日見孱弱、行走時氣喘異常殆無一日安樂也、然因苦楚難堪、明知其乏應效、亦每往藥舖購所謂蔚凡之婦女藥而服之、其不得舉微効者、無須多贅也、幸喜一日敝人於婦女雜誌上、忽見有名良藥妹司丁一段談話、後時敝人之歡悅欽慰實非筆墨所能形容者、急就隣近藥店購二十日份妹司丁服之、立即全癒至今日被此病所苦所惱之敝人、遇此神藥之奇功、安得不驚歎乎、顏色紅、餐食進、喘息等之障碍無稍存也、對可厭惡之白赤帶立止、此妹司丁之效靈、又不得不感謝、敝人永久不忘、世上有此種良藥、爰誌數行鳴謝、順候財安不宜

大正十二年八月六日　長崎市戸町一丁目六十二番地　東平瀬之助寓內　濱中江

敬復者日前華翰見頒、不勝感激、立購貴號批售之妹司丁服用、精神頓覺爽快、繼續服下二參日、即白赤帶立止、腹中暖和、現已若無病者、得愉快過日矣、然尙有餘剩之該藥七日份、擬每日服之、他藥不得醫治、僅服五六日之妹司丁、立見根治是故以不得不感謝貴號也、敝人深信此妹司丁實非他藥可匹敵、堪贊爲婦女藥界之覇王也、對此鳴厥順詢　財安　琦玉縣幸手町大越村　野中美

大正十二年十一月廿日

## 代售處

| | |
|---|---|
| 大連市山縣通 | 日本賣藥會社 |
| 大連市盤部通 | 東瀛大藥房 |
| 大連市盤部通 | 華泰大藥房 |
| 大連西崗子 | 同德藥房 |
| 金州城裏 | 德記藥房 |
| 普蘭店平安街 | 德順藥房 |
| 營口二道街 | 中西大藥房 |
| 營口西魚市口 | 五洲大藥房 |
| 遼陽佟家大街 | 安達大藥房 |
| 遼陽西大街 | 義和堂藥房 |
| 瀋陽小西關 | 廣濟堂藥房 |
| 瀋陽小西關 | 井上誠昌堂 |
| 瀋陽四平街 | 大德生藥房 |
| 瀋陽鐘樓南 | 大成大藥房 |
| 瀋陽鼓樓南 | 五洲大藥房 |
| 長春頭道溝 | 西澤大藥房 |
| 鐵嶺西門裏 | 義和堂藥房 |
| 長春北門外 | 中西大藥房 |
| 長春北門裏 | 興亞大藥房 |
| 哈爾濱道外 | 長壽堂藥房 |
| 哈爾濱道外 | 寰球大藥房 |
| 哈爾濱道外 | 泰華西藥行 |
| 吉林粮米行 | 五洲大藥房 |
| 吉林河南街 | 中西大藥房 |
| 安東縣市場道 | 井上誠昌堂 |
| 安東中富街 | 東益增遠 |
| 安東縣道署街 | 瑞祥泰藥房 |
| 洮南興隆街 | 和發順藥房 |
| 普蘭店豐榮街 | 康德記藥房 |
| 天津日本租界 | 正文洋行 |
| 天津鍋店街 | 葆記公司 |
| 北京東單牌樓 | 東亞公司 |
| 千金寨東街 | 德泰興藥房 |
| 齊齊哈爾城內 | 稻野富山堂 |
| 黑龍江省城 | 泰華西藥房 |
| 金州城內 | 志義成藥房 |
| 海城中街 | 華西大藥房 |
| 青島堂邑路 | 小笠原大藥房 |
| 煙台觀陽街 | 華美大藥房 |
| 瓦房店新市街 | 康德記藥房 |

其他各埠大藥房均有代售近探買爲幸

# 運動大會已圓滿閉幕
## 各項競技多造新紀錄
### 高公大青普一各獲得錦標歸
### 麗會長致鄭重閉會與獎勉詞

大連

第十一屆大連陸上運動大會、暨第一屆全滿陸上競技大會、已以最良佳之成績、於二十八日午後六時閉幕、當日上午之成績、業記前報、該日下午零時後、天候轉爲良好、故各地參加之運動人員、均各展其好身手努力競技、職員方面、亦同樣的熱心、雖因時間所限、將大會豫定順序中之笠翁、捉魚、計算等全行中止舉行、亦由於天氣不佳、恐作該種種費時間之遊戲、使大會延遲閉幕、實屬不便、此點亦爲萬不得已者、茲將大會中全滿選手、及少年女子各選手之成績表、再分別記之以饗閱者

## 獲最佳成績 奪標各選手
### 本屆大會中 多開新紀錄

在右記大會中、收獲之最佳者、爲全滿及少年女子各選手等、就中如全滿 許興羣君 二百米之二十三秒 于希渭君 千五百米之二分三秒、郭清榮君 鐵餅之三十五米三五、符寶盧君 撐竿跳之三米七五等所造之成績、均爲良好記錄、即少年選手方面、大青 趙鳳山君 百米、四百米、八百米、均得有好成績、亦實屬難能可貴、女子選手 高桂英（即高金翠）之百米、跳遠、鐵球、跳高、均獲一等、而成績又佳、故普一同奪得錦標歸、亦全高桂英女士一人之功

大會錦標三面、全滿者爲旅高公隊所得、少年者爲大青隊所得、女子者爲普一同所得、

### 全滿之旅高公隊

各優勝團體所得之總分數如下

其得分爲百米三分、二百米二分、四百米二分、八百米一分、跳遠三分、鐵球一分、鐵餅二分、三級跳一分、高欄二分、接力六分、總計二十三分、大連隊之總分數爲二十分、相差不過三分而已、致未奪得錦標、該隊幹事劉永剛君之怨恨、亦爲情理中之所應該者、故大青隊從今日始、若能努力的猛進的練習、來年之錦標、當不難到手也

### △少年之大青隊

所得之總分數爲二十五分、比第二普一之十三分、相差十二分、成績獨高、少年錦標、故輕輕爲大青隊所獲

### △女子之普同隊

總分數爲二十分、成績亦殊屬良好、況普一同之學堂甚小、而能造得此等人材、實在令人欽佩者、亦因高桂英女士一人之努力、故此番高桂英可說是普同榮冠第一的第一功臣、勿怪在受得錦標及一切獎品時、全隊均歡躍異常也

## 張格執政代理 特熱心蒞場
### 親爲優勝團體 授錦標及獎品

除計算、捉魚、笠翁諸種遊戲除去未舉行外、其他均依順序所定、遂一一舉行之、上半日天雖降雨、亦依順序及所定之時間內作去、此實本屆大會令人最應欽佩之處、其能得在豫定之時間內、以最好成績、完全閉幕者、亦即職員及各選手努力之所致也、當閉幕之際、各優勝團體均排列在運動場前獎品台前、脫帽敬禮、當時因滿洲國協和會名譽總裁執政代表秘書官張格氏熱心蒞場、故授與錦標、即由張格代表對優勝團體代表授與錦標及獎品

旅高公獲得滿鐵鐵路總局長宇佐美氏的錦標、並在田徑賽總分第一的大銀盾、當時由張格授與時、對選手代表握手之下、將錦標授與之

少年錦標、爲大連市三商會之優勝錦標、爲大青隊所獲、此項亦仍由張格氏授與之

女子錦標、爲滿洲文化協會所贈者、爲普一同所得、亦由張格氏代表授與之

並授與本報所贈之大銀盾於田賽第一之吉林隊之後、即由

麗睦堂會長致左記之閉會詞

今天大連青年會主辦之大連十一屆陸上運動大會、及第一屆全滿陸上競技大會、得奉新京還及吉林東特龍江各地代表團體、均前來參加、作此最有意義之競技大會、此實吾主辦方面最愉快的地方、雖因上半天稍降小雨、而各職員及各選手猶能熱心努力的去競技、得造出許多好記錄、而圓滿閉幕、此更爲吾人深加感謝者、亦足見諸職員及選手各位、均體育的眞精、但今天雖有小得、幸勿以爲滿足、仍要努力去追求、則將來之進步、正未可限量矣、茲當閉會、略述蕪辭數語、以爲閉會之詞

最後仍由麗睦堂會長之發聲、三呼全滿大會、及大連運動會萬歲、次又由旅順高公隊長之發聲、由應援及各地參加選手一同、三呼大連青年會運動會萬歲、並有紀念撮影之後、乃行於和靄空氣中而閉會云云

## 田賽總分第一
### 吉林隊獲得本報大銀盾
### 由執政代表張格氏授與

再有本報所贈全滿競技大會田賽總分第一團體之大銀盾一座、亦同時由張格氏代表授於出賽總分第一團體之吉林隊（參照本欄寫眞）田賽計分之成績如下、即吉林隊九分、大青隊八分、東特六分、旅高奉天各七分、普民二分、金農新京各一分半、故本報之田賽總第一之大銀盾爲吉林隊所得云（表列下）

△田賽計分表

| 團體＼項目 | 跳遠 | 跳高 | 鐵球 | 鐵餅 | 標槍 | 三級跳 | 撐竿跳 | 總計 |
|---|---|---|---|---|---|---|---|---|
| 龍江 | 〇 | 〇 | 〇 | 〇 | 〇 | 〇 | 〇 | 〇 |
| 吉林 | 一 | 〇 | 三 | 〇 | 三 | 二 | 〇 | 九 |
| 東特 | 〇 | 三 | 〇 | 〇 | 〇 | 〇 | 三 | 六 |
| 普民 | 二 | 〇 | 〇 | 〇 | 〇 | 〇 | 〇 | 二 |
| 金農 | 〇 | 一 | 〇 | 〇 | 〇 | 〇 | .五 | 一.五 |
| 旅高 | 三 | 〇 | 一 | 二 | 〇 | 一 | 〇 | 七 |
| 大連 | 〇 | 二 | 〇 | 〇 | 一 | 三 | 二 | 八 |
| 奉天 | 〇 | 〇 | 二 | 三 | 二 | 〇 | 〇 | 七 |
| 新京 | 〇 | 〇 | 〇 | 一 | 〇 | 〇 | .五 | 一.五 |

### 寫眞說明

一、優勝旗授與
二、麗會長致閉會詞
三、滿洲國執政代表張格氏同夫人
四、田賽總分第一獲得本報優勝紀念銀盾之吉林選手
五、全滿選手接力優勝者
六、女子跳高

## 全滿選手

**百米**
第一、高脩義（旅高）成績一一秒六
第二、許興群（大青）
第三、呂世澤（金農）

**二百米**
第一、許興群（大青）成績二三秒
第二、王化武（吉林）
第三、文安福（高公）

**四百米**
第一、于希渭（金農）成績五四秒一
第二、夏寶林（高公）
第三、喬世臨（奉天）

**八百米**
第一、于希渭（金農）成績二分三秒
第二、李世明（奉天）
第三、夏寶林（旅高）

**千五百米**
第一、于希渭（金農）成績四分二二秒二
第二、張慶和（奉天）
第三、楊惠春（吉林）

**跳遠**
第一、劉用棟（高公）成績六米四〇
第二、張在運（普民）
第三、王永芳（吉林）

**跳高**
第一、王發禹（東特）成績一米七
第二、夏樹福（大連）
第三、成增榮（金農）

**鐵球**
第一、白村愚（吉林）成績一三米一六
第二、郭清榮（奉天）
第三、孫永惠（旅高）

**鐵餅**
第一、郭清榮（奉天）成績三五米三五
第二、魏不智（旅高）
第三、張世安（新京）

**標槍**
第一、白村愚（吉林）成績四五米五〇
第二、郭清榮（奉天）
第三、遲維章（大連）

**三級跳**
第一、于清溶（大連）成績一二米七〇五
第二、楊春白（吉林）
第三、劉川棟（旅高）

**高欄**
第一、任允語（大連）成績一七秒
第二、張永惠（旅高）
第三、徐慶文（奉天）

**撐竿跳高**
第一、符寶盧（東特）成績三米七五
第二、任允語（大連）
第三、李克勤（新京）
第四、成增榮（金農）

## 成年選手
### 八百米接力

第一、旅高隊成績一分三九秒 高脩義 文安福 張永惠
第二、大連隊 許興群 于清濱 周家慶 夏樹福
第三、金農隊 張之德 呂世澤 宋貴士 李天瑞

## 少年選手

**百米**
第一、趙鳳山（大青）成績十三秒八
第二、趙德玉（普一）
第三、李本貴（欒普）

**二百米**
第一、王華楷（大青）成績二十八秒
第二、趙德玉（普一）
第三、羅正玉（石普）

**四百米**
第一、趙鳳山（大青）成績一分三秒二
第二、劉煥貞（沙公）
第三、王之賓（普一）

**八百米**
第一、趙鳳山（大青）成績二分二十八秒
第二、孫萬琅（沙公）
第三、史大發（土公）

**跳遠**
第一、于文豪（普一）成績四米三五
第二、孫世範（沙公）成績四米〇九
第三、劉景灝（大青）

**跳高**
第一、王明春（大青）成績一米三十五
第二、趙德玉（普一）成績一米三十二
第三、史大發（土公）

**鐵球**
第一、趙鳳山（大青）成績七米九八
第二、羅正玉（石普）成績七米七四
第三、趙德玉（普一）

### 少年組選手 八百米接力

第一（大青隊）成績二分一秒 王華楷 趙鳳山 邵良田 王明春
第二（沙公隊） 王明金 劉煥貞 孫萬琅 劉世範
第三（普一隊） 劉傳禮 王之賓 馮連有 林世德

## 女子選手

**五十米**
第一、趙勻田（大青）成績八秒
第二、高淑榮（欒普）
第三、羅淑秀（石普）

**百米**
第一、高桂英（普一）成績一五秒二
第二、羅淑秀（石普）
第三、劉螢秋（大青）

**二百米**
第一、羅桂蘭（石普）成績三十三秒
第二、張淑英（普一）
第三、劉螢秋（大青）

**跳遠**
第一、高桂英（普同）成績三米九一
第二、王靜貞（石普）成績三米四四
第三、趙勻田（大青）
第四、劉貞學（欒普）

**鐵球**
第一、高桂英（普同）成績七米七八
第二、譚瑛立（大青）成績七米三八
第三、王雪白（石普）成績六米八九
第四、孫淑卿（欒普）

**跳高**
第一、高桂英（普一）成績一米二〇
第二、王東石（石普）成績一米一五
第三、趙白田（大青）

## 女子選手
### 四百米接力

第一（普一）成績一分二秒六 高桂英 張淑英 劉熒秋 李文翠 羅素 李金鳳
第二（大青） 貞 孫淑貞 趙勻田
第三（石普） 王奉世 唐淑蘭 羅素英 關翠蘭
第四（欒普） 孫淑卿 高淑榮、劉貞學 王桂蓮
大三

### 全滿選手奪標記點表

| 色別 | 團體 | 百米 | 二百米 | 四百米 | 八百米 | 千五百米 | 跳遠 | 跳高 | 鐵球 | 鐵餅 | 標槍 | 三級跳 | 高欄 | 撐竿跳 | 接力 | 總計 |
|---|---|---|---|---|---|---|---|---|---|---|---|---|---|---|---|---|
| 黑 | 龍江 | 〇 | 〇 | 〇 | 〇 | 〇 | 〇 | 〇 | 〇 | 〇 | 〇 | 〇 | 〇 | 〇 | 〇 | 〇 |
| 紫 | 吉林 | 〇 | 一 | 〇 | 〇 | 一 | 一 | 〇 | 三 | 〇 | 三 | 二 | 〇 | 〇 | 〇 | 一一 |
| 藍 | 東特 | 〇 | 〇 | 〇 | 〇 | 〇 | 〇 | 三 | 〇 | 〇 | 〇 | 〇 | 〇 | 三 | 〇 | 六 |
| 白 | 普民 | 〇 | 〇 | 〇 | 〇 | 〇 | 二 | 〇 | 〇 | 〇 | 〇 | 〇 | 〇 | 〇 | 〇 | 二 |
| 桃 | 金農 | 一 | 〇 | 三 | 三 | 三 | 〇 | 一 | 〇 | 〇 | 〇 | 〇 | 〇 | .五 | 二 | 一三.五 |
| 紅 | 旅高 | 三 | 二 | 二 | 一 | 〇 | 三 | 〇 | 一 | 二 | 〇 | 一 | 二 | 〇 | 六 | 二三 |
| 綠 | 大連 | 二 | 三 | 〇 | 〇 | 〇 | 〇 | 二 | 〇 | 〇 | 一 | 三 | 三 | 二 | 四 | 二〇 |
| 黃 | 奉天 | 〇 | 〇 | 一 | 二 | 二 | 〇 | 〇 | 二 | 三 | 二 | 〇 | 一 | 〇 | 〇 | 一三 |
| 橙 | 新京 | 〇 | 〇 | 〇 | 〇 | 〇 | 〇 | 〇 | 〇 | 一 | 〇 | 〇 | 〇 | .五 | 〇 | 一.五 |

## 大會閉幕後特設盛宴
## 致謝並行慰勞
### 執政代理及各地代表選手
### 並大會之職員等全體列席

右記大連青年會主辦之全滿及大連運動大會、於所定之時刻閉幕、於閉幕後、主辦方面即在市內泰華樓設席、招宴執政代表張格氏、及協和會代表松川氏、全滿各地代表及選手、及大會職員人等二百餘人、席間首由大會會長張本政氏、述左記之詞

大連青年會主辦之及全滿第一屆、及大連十一屆陸上競技大會、蒙執政代表張秘書官光臨、並賜訓詞及獎品、其他日滿各要人蒞場指導、各地參加選手之努力、獲得有如此之圓滿好成績而閉會、個人代表大會、表示十二分的謝意、並請於此薄酒疏菜、請多飲一盃、爲祝

張格氏即起立代表作左記之答謝詞

鄙人得來連、參列大連青年會主辦第一屆全滿陸上競技大會、實爲光榮、而大連所辦之運動上、實屬井井有條、故在運動場參觀之下、吾滿洲青年有如斯之體格、有如斯之熱心體育、有如斯之好成績、鄙人不勝驚異、此亦足見大連青年會幹部及連埠諸體育家指導之功、個人甚有所感慨、故返京之後、必當將此大會盛況、一一報告於執政、將來對於大連大會、及其他體育事業上、必當設法實力援助、俾我滿洲青年體育之逐日向上也、今天又蒙以盛宴相召、於此表示十分的謝意云

其次張本政會長、又到職員宴會席次、略述

本屆大會、蒙各職員熱心服務、更冒雨工作、十分感謝、今天薄酒粗食、請各位多飲一盃、並到各席次致謝意、各職員人員、敬謝張會長厚意、一時賓主言歡、到晚九時半始行散會

### 奪標記點表
△少年組

| 色別 | 團體 | 百米 | 二百米 | 四百米 | 八百米 | 跳遠 | 跳高 | 鐵球 | 接力 | 總計 |
|---|---|---|---|---|---|---|---|---|---|---|
| 黃 | 石普 | 〇 | 一 | 〇 | 〇 | 〇 | 〇 | 二 | 〇 | 三 |
| 藍 | 沙公 | 〇 | 〇 | 二 | 二 | 二 | 〇 | 〇 | 四 | 一〇 |
| 白 | 普一 | 二 | 二 | 一 | 〇 | 三 | 二 | 一 | 二 | 一三 |
| 黑 | 同南 | 〇 | 〇 | 〇 | 〇 | 〇 | 〇 | 〇 | 〇 | 〇 |
| 紅 | 欒普 | 一 | 〇 | 〇 | 〇 | 〇 | 〇 | 〇 | 〇 | 一 |
| 紫 | 土公 | 〇 | 〇 | 〇 | 一 | 〇 | 一 | 〇 | 〇 | 二 |
| 綠 | 大青 | 三 | 三 | 三 | 三 | 一 | 三 | 三 | 六 | 二五 |

△女子組

| 色別 | 團體 | 五十米 | 二百米 | 百米 | 跳遠 | 跳高 | 鐵球 | 接力 | 總計 |
|---|---|---|---|---|---|---|---|---|---|
| 紅 | 欒普 | 二 | 〇 | 〇 | 〇 | 〇 | 〇 | 〇 | 二 |
| 黃 | 石普 | 一 | 一 | 三 | 三 | 一 | 一 | 三 | 一三 |
| 白 | 普同 | 〇 | 三 | 三 | 一 | 三 | 四 | 六 | 二〇 |
| 綠 | 大青 | 三 | 一 | 一 | 一 | [illegible] | 一 | 四 | 一四 |

## 全滿選手已返去

來連參加全滿第一屆陸上競技大會之吉林、東特、黑龍江、新京、奉天、各地選手、於閉幕後、一部已於廿八日晚車返去、其他各地者、均於廿九日晨、由大連青年會的引導到旅大兩地名勝參觀、並有職員方面於二十九日晨八時在大連運動場內、與大連青年會小學校教員等行籃球的友誼觀摩賽、其次又有吉林對東特隊員的友誼賽等云、一行於二十九日晚車、及三十日晨大快車返去云云


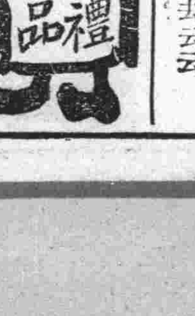

紙煙爲最流行之應酬品、美麗爲一般人最歡迎之香煙、而小美麗則價尤看廉、購十由者贈四季畫一套、購一大包者亦然、當此端節在選送禮者一舉兩得、誠良機也
大連恒太公司經理

# 春明大舞臺
大連西崗世界館前同昇舞臺舊址（呼出電話八八八六）
陰曆五月初七日星期一（價目）樓池六毛・邊座三毛・包箱三元

劉金喜 喜彩蓮 喜彩春 李華我 麻子紅
梁寶祥 白少亭 宋玉杰 周斗洪 晚香玉 吳云升 李長芳 王瑞 葛双林 楊學增
董長山 徐德才 蒙萬成 劉義長 崔心全 袁鳳仙 喜彩雲 喜彩鈴 王小舫 喜彩霞 李鳳來 劉順江 翟鳳仙 喜彩紋 張彩艷 王連亭 李慶會 喜長
全本 蘇 篠 本 篠（杭州故事）（妓女節烈）
王奎英 袁菊仙 王連會 喜彩霞 翟鳳仙 袁慶順 袁鳳仙 劉樹山 蒙心長 小萬成 二虎 美鳳樓
白少亭 劉振山 喜彩琴 張義長 葛云亭 張泰山 楊學增 王瑞芳 李慶長 李鳳來 宋玉杰 劉心長 越虎城

陰曆五月初七日星期二晚七點開十二點（價目）樓池八毛・邊座四毛・包箱四元
前張果老 尤義方 韓麗妹 吳云升 喜彩琴 喜彩蓮
評戲 明星（香艷章）喜彩春
後張果老 雲娘 韓立業 劉金喜 袁菊仙 王英奎
李慶長 韋寬 劉順江 韋通 張泰義 白亮 周斗洪 小和尚 王會連 陶義明 李林双 韓夫人 韓玉文 墨驢大仙 張云亭 王夢蝶 喜彩霞 張二娘 晚玉香 赤明 李我華 貴兒 麻紅子 韓素 袁慶順 劉振山
梁寶祥 倪興 徐本德 陳才永 芦樹祿 葛山長 楊學增 宋玉杰 李鳳來 喜彩鈴 喜彩艷 袁鳳仙 王瑞芳 白少亭 吳書彰 蒙萬成 劉心長
新排新戲 神仙歷史 新彩切玲 機關 全本 張果老成親 詞句維妙 情節完全 文武代打 改良聯彈

各科診療病室完備
# 岐山醫院
醫師楊鳳鳴
小崗子平頂街五十七番地
電話四六五七

## 房屋出租廣告
啓者茲於大連市柳町六十一番地有高大美麗房屋一處七間以廉價出租如有租者請到柳町二十七番地 Shelman（秀爾滿）處接洽是荷此佈

# 出品精妙 歡迎來賓
大連市平和街六番地
## 華春照像館
電話八六七二番

經濟

# 倫敦大條期現俱提漲 本埠鈔票亦轉騰

## 紐約孟買大條一致較前提高 日美滙兌昂騰中美英美報長

據本報二十九日專電、海外市況、倫敦大條現市十八便士十八分七、期市十八便士十六分十五、俱報騰漲、爲卅紐約亦昂提、爲卅四仙四分一、孟買暴騰、爲五十七盧比八分五、日美滙兌廿四弗廿七仙、提高廿五仙、中美廿五弗、提漲五十仙、英美亦昂騰、爲三弗九十七仙四分一云

本埠鈔票、於迭趨穩疲中、忽轉昂騰、查廿九日前場開盤後、現貨千零六十八元、（安七十五萬元）遠期亦爲千零六十八元（安二百八十七萬元、金兌小洋爲一三一七五、鈔兌洋爲一四〇八五云

## 營口卸陸貨物 統稅一部付還

奉天稅務監督署據營口商工會議所之請願、關於營口統稅一部之付還考慮之結果、營口商工會議所加入管理之滿鐵起貨貨物、限於（麥粉綿絲、煙草、洋灰）等將統稅之五分付還、目下本年開河以來至本月三日之統稅總收入四萬圓之五分二千圓付還手續已終、而營口碼頭起卸貨課稅品中之麥粉一年約達一百二十萬袋、故日商所受之利益甚大云

## 通知桓仁一帶 艚貨暫停裝 沿江胡匪爲患

鴨渾兩江航業會附設聯保部、日前接據桓仁分會函稱、該處德隆順艚貨、自沙尖子上游、行至八王汀地方、被匪劫去洋油十三箱、洋面二十四袋、水煙六十三包、洋煙雜貨尙多、又通化德興成之艚口艚、所載貨物、亦被匪將艣砍斷、艚破水艙、艚乃順水下沉九隻、其餘尙不及備載各等情、損失豆餅又夥、聯保會已通知桓仁一帶艚貨暫行停裝、以免損失云云

## 棉線布一跌再跌 華商極感困難

### 多擬傾售存貨救濟金融難關 觀測大阪漲價連市亦可追隨

滿洲輸入綿線布、因客歲十一月間、交易過於旺盛、故本年（舊正陰歷正月）前後、演二三成之暴落、又至三月許更見低價、甚至有一箱跌金五六十圓、而爲交貨困難之狀、此項形勢、至今仍無所改、結果現貨交易、亦次第減少、一面因時局關係、與北方各地間之交易殆已停頓、加以郵包檢查、較而嚴重、結果一般交易、趨於緩慢、亦所不免、因之華商尤感困難、擬將存貨開始傾售以救金融難關、在此形勢下諸貨跌價、復跌價、他如粗布每碼跌七、八錢之譜、又較大阪市場、在大連之綿貨、尙居高位、可謂爲奇現象、例如粗布、大阪七圓乃至七圓十錢、而在大連則六圓八十錢、乃至六圓九十錢、惟自六月中旬許、綿貨之冬貨開始交易、以爲常例、故大阪方面期待棉貨前途昂貴、大阪若漲價、連埠亦可追隨

## 哈埠魚價新紀錄

今春因江水消瘦、產魚十分豐富、魚價非常低廉、近來江水漲高、而魚之出產、仍不稍減、昨由上游運到江魚十數船、因之魚價更落、二斤重之鯉魚、一毛錢可買二斤、實爲魚價低廉之最新紀錄云

## 開原附近耕作狀況

（開原）開原附近之耕種狀況自四月下旬、以高粱、大豆水稻之順序播種、至五月上旬已行完了、然以四月以來氣溫上昇、與播種後未降雨故土壤固結、而有發芽遲延之模樣、各處除大豆以外高粱、小米比較的良好、僅大豆、未發芽處頗多、而有待降雨之模樣、水田亦以灌溉水之不足、而有旱魃之虞、又而對無發芽希望之各處、又一齊開始播種矣

## 中興市場勒派 商家起公憤

安東後潮溝中興市場、前自呈准開辦、未旬日間、該市場竟致肆設賭局、違犯其備案之本旨、致妨害地方公共治安、業經官署取締、分別罰辦在案、既而該市場乃又藉口補助爲名、因向各該場內各攤床按日收捐、甚至更向市外九江街興東街等處各大小商勒收該項捐款、遂致激成全體公憤、公推永來順聯合大小商號百餘家、具稟市商會、請爲制止此項勒派苛捐等情、查我新國建設、王道仁政、拯小民於困危之不遑、豈容此等害民之蟊賊立足於社會哉

# 關東州內四月份 海路貿易總額 出入均較三月減少

據關東廳發表、四月中之關東州海路貿易如左（單位千圓△印減）

| | 四月中 | 前年同期比較增減 |
|---|---|---|
| 輸出 | 一四、四四 | △二、六九二 |
| 輸入 | 二〇、五〇 | 一、二六五 |
| 合計 | 三四、六五 | 七、五七 |
| 兌除 | 六、一七 | |

按此年初以來、則呈示躍進的增加之州貿易、亦示一停頓狀態、比前月輸出二成三分輸入一成六分、俱各減少而與昨年同期比較、輸出則約減一成三分、輸入則反有五成八分之著增、而貿易尾對於昨年之八百八十四萬圓之出超、本年三月、依然繼續六百十一萬七千圓之大入超、今觀主要品目之與昨年同期之比較、輸出方面大豆雖數量減少、但因單價騰貴則反增加二百五萬九千圓、煙草增加十四萬六千圓外、其毛及毛絲小豆略爲增加、其他各品皆爲減少、即對華輸出不振、豆油減少二百三十萬四千圓、爲筆頭、高粱減一百九十八萬一千圓、豆餅減一百六十三萬七千圓、鐵減三十八萬五千圓、鉄鋼減二十六萬圓、蘇子花生減一十四萬一千圓外、野蠶絲、皮革、玉蜀黍綿絲、鹽等、各爲減少、輸入方面小麥增加一百五十七萬六千圓、袋計四百五十九萬六千圓、建築材料（金屬製品）增加一百六十四萬四千圓、車輛及部分品增加八十四萬五千圓、煙草增加八十一萬六千圓、油脂增加七十四萬七千圓、綿織物增加五十六萬一千圓、鐵及鋼增加五十二萬八千圓、米增加三十萬一千圓、減少之要者、麻袋則減少八十二萬二千圓、砂糖減五十四萬五千圓、其他則無甚大差、而一月以降累計輸出計一億三千五百三十八萬一百四十九圓、與昨年同期比較、則增加二千一百二十五萬七千二百七十五圓、（一成九分）輸入計一億二千四百八十六萬六千四百三十圓、比較昨年同期、則激增七千六百九十三萬七千六十九圓（一十六成一分）四月中之主要輸入品及一月以降累計如左（未完）

## 商情

### 本埠特產（二十九日前場）

| | | 開盤 | 收盤 |
|---|---|---|---|
| 大豆 | 裝袋 | 四、九六 | 五、〇〇 |
| | 五月 | 四、九五 | 四、九五 |
| | 六月 | 四、九六 | 五、〇一 |
| | 七月 | 五、〇四 | 五、〇六 |
| | 八月 | 五、〇八 | 五、一〇 |
| | 九月 | 五、一三 | 五、一三 |
| 豆餅 | 現貨 | 一、五三五 | 一、五四五 |

### 本埠錢鈔（二十九日前場）

| | | |
|---|---|---|
| 大連鈔票 | 現貨 | 一〇六、八〇 | 一〇七、〇〇 |
| | 成交額 | | 七五萬 |
| | 近期 | 一〇六、八〇 | 一〇六、六〇 |
| | 高 | 一〇七、二五 | 一〇七、〇〇 |
| | 成交額 | | 二八七萬 |
| | 遠期 | | |
| | 鈔對金 | 一〇五、一〇 | 一三三、〇 |
| | 鈔對洋 | 一四〇、九 | 一三、一七五 |
| | 金對洋 | | |

### 本埠錢鈔（二十九日後場）

| | | |
|---|---|---|
| 大連鈔票 現貨 | 一〇六、八五 | 一〇六、九〇 |
| 成交額 | | 一九萬 |
| 遠期 | 一〇七、二〇 | 一〇七、四〇 |
| 高 | 一〇七、二五 | 一〇七、一〇 |
| 成交額 | | 一二七萬 |
| 十時 | 一〇五、一〇 | 一四〇、九 |
| 十二時 | 一〇六、九〇 | 一四〇、八五 |
| 三時 | 一〇六、七五 | 一三、二九 |

### 本埠特產（二十九日後場）

| | | 開盤 | 收盤 |
|---|---|---|---|
| 大豆 | 袋 | 五、〇〇 | 五、〇三 |
| | 五月 | 四、九七 | 五、〇〇 |
| | 六月 | 五、〇三 | 五、〇五 |
| | 七月 | 五、〇七 | 五、一〇 |
| | 八月 | 五、一三 | 五、一四 |
| | 九月 | 五、一七 | 五、一七 |
| 豆餅 | 現貨 | 一、五四五 | 一、五五五 |
| | 六月 | 一、五六〇 | 一、五六〇 |
| | 七月 | 一、五七〇 | 一、五七〇 |
| 豆油 | 現貨 | 三、七五 | 三、七五 |
| 高粱 | 現貨 | 二、二九 | 二、二六 |
| | | 二、二四 | 二、二四 |

| | | 開盤 | 收盤 |
|---|---|---|---|
| 豆油 | 現貨 | 三、七〇 | 三、七〇 |
| | | 四、一〇 | 四、一〇 |
| | | 三、九五 | 三、九五 |
| 高粱 | 現貨 | 二、二六 | 二、二六 |
| | | 二、二三 | 二、二三 |
| | | 二、二七 | 二、二七 |
| | | 二、二四 | 二、二四 |
| 豆餅 | | 一、五五〇 | 一、五五〇 |
| | | 一、五六〇 | 一、五六〇 |

### 電報滙兌（二十九日）

| | |
|---|---|
| 三時半 鈔對金 | 一〇六、九〇 |
| 鈔對洋 | 一四〇、九五 |
| 金對洋 | 一三一、七五 |
| 倫敦銀塊 | 一八便士八分七 |
| 同期市 | 一八便士十六分一五 |
| 紐約銀塊 | 三四仙四分一 |
| 孟買銀塊 | 五七盧比八分五 |
| 英美滙兌 | 三弗九七仙四分一 |
| 日美滙兌 | 二四弗二七 |
| 中美滙兌 | 二五弗〇〇 |
| 美棉 現貨 | 九仙一五 |
| 七月 | 九仙〇九 |
| 十月 | 九仙三四 |
| 十二月 | 九仙五〇 |
| 一月 | 九仙五九 |
| 三月 | 九仙七四 |
| 五月 | 九仙八七 |
| 印度棉花 奔哥爾 | 二〇三盧比 |
| 布宰其 | 二二六盧比 |
| 奧姆拉 | 一七一盧比 |
| 神戶滙兌 日美 賣 | 二四弗六分三 |
| 買 | 二四弗八分三 |
| 正午 賣 | 弗分 |
| 買 | 弗分 |
| 匯豐掛期（二十九日） 日滙 | 先令便士 |
| 英滙 | 元 |
| 美滙 | 弗 |
| 上海標金（二十九日） 開行 | 元角 |
| 最高 | 元角 |
| 最低 | 元角 |
| 收盤 | 元角 |
| 上海外滙（二十九日） 東滙 | 元 |
| 英滙 | 先令便士 |
| 美滙 | 弗 |

### 商品市場（二十九日前場）

| | 限月 | 前場開盤 | 後場收盤 |
|---|---|---|---|
| 大阪三品 | 五月 | 二〇三〇 | 二〇一九 |
| | 六月 | 一九九〇 | 一九九四 |
| | 七月 | 一九八二〇 | 一九八二〇 |
| | 八月 | 一九七五〇 | 一九七五〇 |
| | 九月 | 一九六〇 | 一九五五 |
| | 十月 | 一九六五 | 一九六五 |
| 大阪棉花 | 現貨 | 五七、八〇 | 五九、〇〇 |
| | 定期 | 五九、六〇 | 五九、七五 |
| 大阪期米 | 現貨 | 二二、七四 | |
| | 中期 | 二三、三六 | |
| | 期 | 二四、〇三 | |
| 東京期米 | 現 | 二三、七八 | |
| | 中 | 二三、三七 | |
| | 期 | 二四、〇五 | |
| 仁川期米 | 現 | 二三、二〇 | |
| | 中 | 二四、四八 | |
| | 期 | 二三、四五 | |
| 神戶豆餅 | 五月 | 二八、六五 | |
| | 六月 | 二八、六八 | |
| 大連股票 | 五品期 | 一九、二〇 | 一九、五〇 |
| | 豆新期 | 四、一〇 | |

### 北地行市（二十九日前場）

| | | |
|---|---|---|
| 奉票對金票 | 六、〇〇 | |
| 開原國幣對金票 現貨 | 九九、五五 | 九九、六〇 |
| 奉天國幣 定期 | 一〇〇、三〇 | |
| 新京國幣對金票 | 九九、五五 | 九九、八〇 |
| 哈爾濱國幣對金票 | | |
| 安東平銀 現貨 | 一、四三六 | |
| 高 | 一、四二三 | |
| 遠期 | 一、四二三 | |
| 匯兌 當限 | 七、五五兩 | |
| 哈爾濱大豆 六月 | | |
| 七月 | | |
| 八月 | | |
| 哈爾濱小麥 五月 | | |
| 六月 | | |
| 七月 | | |
| 公主嶺錢鈔現貨 | | |
| 國幣鈔票 | 九九、〇〇 | |
| 奉票對金票（廿九日後場） | | |
| 大阪棉絲（二十九日） 限月 五月 | 二〇一〇 | 二〇一九 |
| 六月 | 一九九〇 | 一九九四 |
| 七月 | 一九八〇 | 一九八二〇 |
| 八月 | 一九七〇 | 一九八六〇 |
| 九月 | 一九五〇 | 一九九四〇 |
| 十月 | 一九六〇 | 二〇〇〇〇 |
| 橫濱生絲 限 | 五九〇 | 五九八 |
| 先 | 五八〇 | 五七七五 |
| 印度麻袋 六月 | 八四四〇 | 八四四〇 |
| 七月 | 八四九〇 | 八四九〇 |
| 八月 | 八四六〇 | 八四四〇 |
| 九月 | 八五〇 | 八五〇 |
| 綠紅袋 | 二六盧比四分三 | |
| 滙兌行 | 二九盧比六分二 | |

### 各地發送量

| | | |
|---|---|---|
| 開原 | 豆 | 三車 |
| | 粱 | 四車 |
| | 餅 | 一車 |
| | 糧 | 二車 |
| 公主嶺 | 豆 | 一車 |
| | 粱 | 一車 |
| | 餅 | 一車 |
| | 糧 | 一車 |


美術看板・金漆牌匾 專門
中山牌匾看板店
大連市榮町二・電話二二四〇八番
支店 西崗街五三 中山本舖

文具
永興文具店 專門
電話二二四八四番
商學事務用品 最新式謄寫版
大連市浪速町三一 双聚福錢莊對過

本社電話
編輯部 （長）七五一三
社長室 一一八一四
經理部 （長）四〇三四 二二四六二

人面桃花相映紅
詩人有此佳句咏、彼佳麗令人冥想、其顏容猶可想見、其後秀世豐有不、欲其肌膚如是光、潔如是清爽者乎、君如不幸者有瑕疵則著名韋廉士醫生藥局療膚專品如意膏屢試屢驗可以治療凡因面疹紅瘰疔瘡或皮病而失其皮膚美者此膏均善治之功能止搔拔毒滅菌一切皮患無不靈驗家中常備此膏則割破跌損抓傷燙傷蟲咬等患亦有可靠之治療品矣
甘肅西河縣南街何君汝玉來書云一鄙人嘗用如意膏擦治面上紅疹以及其他多種皮膚病症均見靈效而且氣味芬芳尤爲特色是誠家庭必備之要品也」
各藥房均有出售或直向上海江西路四五一號韋廉士醫生藥局購備每盒七角六盒三元五角郵力不取

新奇發明!!! 飛力脫一驅蟲藥膏 能驅除各種害蟲無臭不膩請今日即購一管
母縱蒼蠅爲患 宜噴灑 飛力脫 FLIT

自生乳
缺乳救星 凡母乳缺乏一經採服自生乳必定乳液豐足源源如湧母健兒康其樂無雙
奉天財政廳斜對面 歐美藥房謹啟
各地藥房均有代理

男女四季皮鞋
各種運動的鞋
旅行適用皮鞄
新式公文書包
時興精華錢包
腰帶犬具一切
大連浪速町一丁目三一 電話八三三一番
連濱靴鞄店
支店 大連百貨店靴鞄部 電話代表四六五四 旅順乃木町六六番 電話三一二番

廣告
啓者本公司總代理國華月星牌各種膠皮鞋、農業用具及果樹園用各種藥材肥料無不俱備、菱印特等鹼料及火鹼全滿洲總代理店、品質精良價格低廉請購一試當知言之不謬
大連市沙河口大正通一一七番
全滿總代理店 農業公司謹啓 電話九八五六番 振替口座五〇三九番

博愛醫院
外科 皮膚科 產科 內科 齒科 X愛克斯光線
各種肛門病 花柳病 婦人科 小兒科 鑲牙科
院長 孟天成
副院長 日沖飛那
大連市小崗子宏濟街十二番地 電話長五四六七、六八〇九
分院市內奧町十五 電話 八五一〇、七六七九

青春腺 眞正老牌青春腺 四大公司圖



青春腺之發明
生理學大家德國施泰乃哈博士取幼稚動物各若干移植雌性卵巢於雄性動物內則見移植卵巢之雄者顯爲女性體矮小皮毛柔軟陽物萎縮乳房澎漲此雌化之雄動物性格完全改變性交力喪失一切舉動皆如女性更移植睾丸於雌性動物內雌性之物其發育與雄性者殆無差異皮毛變化乳房萎縮此雄化之雌動物有須著之男性對於女性之同類反挑其春情欲遂交尾之情慾更施行試驗於人類移植男性睾丸於女體內而去其卵巢則女性聲容笑貌與身體發育忽變爲男性且生鬍鬚移植女性卵巢於男性內而去其睾丸則男性之聲容笑貌與身體發育忽變爲女性乳房澎大更用狗鼠等老衰動物實驗結果青春腺細胞特別增多老衰之動物忽由遲鈍性變爲活潑性食慾銳進體重增加毛髮脫落之皮膚上重生美麗之毛髮性慾與色性均非常增加忽由老衰而變爲少壯壽命較同類未受衛者長三分之一更施行試驗於人類則衰老者忽返爲少壯髦年者忽變爲青春體力容顏情慾與少年無異返老還童實有其事各國轟動驚爲神奇本藥不更本其學理製出男用女用青春腺二種服之可恢復青年增强生殖能力與用手術可奏同一之效云
青春腺藥片由（動物）（青春腺）體之內分泌物集合而成故於服藥無效之生殖器性神經衰弱症、及精力消耗、全身倦怠作事厭倦、易感疲乏、不眠等症、及生殖機能減退（早洩勃起力減退陰委）性慾減退、性感缺乏、及發育不完全、新陳代謝機能衰頹症、心臟代償機能失調症消耗衰弱症、初老期衰頹、女子經脈不調、月經過少經脈閉止、不妊娠半產子宮寒冷、赤白帶下、腹痛、交接快味缺乏、及卵巢發育不良者、更有特效、更據日本榮田博士就吸鴉片嗎啡者之試驗報告云、服青春腺、可逐漸減其雅片嗎啡用量、至完全戒絕、且無痛苦實體弱身瘦、可立即强健改色血色、增進食慾、振作精神爲戒鴉片最新最穩最妥善之奇品、以其用動物內泌腺製成不比草根樹皮等藥不受空氣變化故青春腺裝在個眞空管內勉受空氣變化減少藥力服後能將體內老衰物質排出以生新質故有返老還童之效
〇效驗〇 老翁服同服青春腺、血氣旺盛、生殖力還少復活、老婦服月經復至、精力增進、記憶力讀書不忘、少女姙娠子女青年服元氣百倍、健腦强精
●區別● 男子不可服女用青春腺、女子不可服男用青春腺、因各有各效、錯服無效
●價格● 每盒服七天售現洋五元贈送期內買一盒送一盒過期不贈不送應售五元
中國南洋總經理 上海谷德洋行房
外埠代贈處 奉天金城藥房 開原德祥厚 四平街天德堂 安東瑞祥泰 洮安德慶仁 遼陽義和堂 營口中西藥房 長春中西藥房 江省德泰盛 大連華泰樂房 吉林五洲藥房 吉林中西藥房 長春中法藥房 長春五洲藥房
新京大馬路四馬路口拐角 中華大藥房